京城日報
十二月十九日（火）
夕刊
編輯兼發行人 吉見　印刷人 小川三之介
京城府太平通一丁目　發行所 合資會社京城日報社

美人インキ　ランタス　兜印肉本舖

政民兩黨の連携 愈よ表面化せん
來週中に首腦部が會合 瀬踏み的交渉を開始

【東京電話】政民提携運動は議會の召集を目前に控へ俄然表面化し、突發的事情が發生しない限りいよ〳〵來週中に山口政友、松田民政兩幹事長をはじめ兩黨首腦部が正式に會合し腹藏なき意見を交換することになつた、今回の兩黨首腦部會合の目標は▲立憲政治の本義に照らし議會政治を、擁護し他に脅やかされず、憲法に認められた言論の自由徹底に努めること▲政黨の不信用を回復すべく互ひに協力することに置いてゐるが、當然の核心をなす政黨連携問題に觸れ瀬踏み的交渉が開始されるものと見られ、兩黨首腦部ともその趣旨においては以前から贊成してゐるのでこれが成否はすこぶる注目に値し、或はこれを契機として政局の動向に對しても微妙なる波紋を描くものとして、各方面から一齊に注目されてゐる

第七次内政會議 けふ午後開催
調査委員會の組織構成を決定 更に農村對策の審議に入る

【東京電話】第七次内政會議は十九日午後一時半より首相官邸に於て開會齋藤首相以下各關係閣僚出席、堀切法制局長官より前回に於て決定を見た農村首相對策に關する税制調査委員會の組織構成に關し左の如き報告を爲す處あつた
一、同調査委員會は内閣總理大臣を以て會長とし内務、大藏、農林、商工、文部の各省大臣を委員とする
一、委員會は官制に依らず閣議決定事項と爲し各省次官、局長等を以てする幹事會に於て專門的討議を爲さしめること
と述べ之を決定し、更に齋藤首相より
同委員會の内容は頗る廣汎にして且つ重要なる性質なるに鑑み一應委員會に於て審議を進めた上實務に依つては政黨、貴族院並に民間學識經驗者を加へ十分なる效果を擧げるやうにしたい
と述べ諒解を求め、次いで前回に引續き農村對策の審議に入り後藤農相より
一、農產對策
一、農村經濟組織
一、農業土木
一、農村金融
等の諸問題に就いて說明を爲した上、順次討議を打ち切りたい意向を有してゐるが、殘された問題がなほ多いので恐らく會議は來る二十二日に持越される見込みである

定例閣議

【東京電話】十九日の定例閣議は午前十時半より永田町首相官邸に於て開會、齋藤首相以下各大臣出席、鳩山文相より
長崎醫大に於ける學位問題に關しては上京した小宮學長よりその經過顚末を聽取したが、更に事實を調査した上徹底的に處置する方針である
と報告し、次いで荒木陸相は支那事變大體に關して約一時間に亘り陳述し廣田外相も所見を開陳して協議する所あり午後零時十分散會した

陸軍異動
朝鮮軍司令部及び廿師團關係は小範圍

十二月二十日の陸軍定期異動に際し、朝鮮軍司令部及第二十師團關係の異動は極めて小範圍で、軍司令部では野戰砲兵學校教官安藤副官が參謀本部部員として轉出に決定した外大した異動はない、第二十師團では梅崎師團長の名古屋第三師團長說があつたが動かぬことに決定、丸木經理部長の內地轉出は確實とみられ其他に佐官級三四名の異動に止まる模樣である

拓相首相訪問

【東京電話】永井拓相は十九日閣議に先だち午前九時四十分首相官邸に齋藤首相を訪問、滿鮮及び北鮮に關する諸般の問題に就いて拓務省側の意向を說明し種々協議を遂げ閣議に臨んだ

閑院參謀總長宮殿下 優渥な御言葉を賜ふ
鐵道局關係職員一同に對し

目下東京出張中の吉田鐵道局長は過日閑院參謀總長宮殿下に拜謁仰付られ、朝鮮鐵道の狀況に關し言上したる際、殿下には局長に對し大要左の如き優渥なる御言葉を賜はつた
府は大小數次の軍事輸送に當り多大の便益を與へ、又幹線の輸送力の増進に盡瘁しつゝあるとの報告に接し鐵道局關係職員一同の勞を多とす、滿蒙鐵道は今や建設の途上にあり將來益々之に關聯して國策遂行の重任を負ひ、有事の際遺憾なからしめんことを望む

日印會商
爲替專門委員會 けふ開催に決定
我案受諾の望み薄し 高壓的な印度側態度

【デリー十八日電通】日印會商は日印折衝中爲替條項につき依然として强硬なる比例主張を固執し、日本の新提案、即ち二箇年以上の聞きが三ケ月以上引續き生じた場合に改めて審議するといふ暫定的方針に强硬な反對を抱いて居り、印度側は十八日午後爲替關係専門家を集めて協議會を開き、右に關する意見を聽取せる結果最近暫定し、日本代表部へ「本格的協議會を開きたし」と申込み來つたので、我が代表部でもこれを承諾し十九日午前十時から日印爲替專門委員會を催すことに決定、日本側からは代表三宅總領事、澁谷書記官、商務官の兩氏が出席することとなつたが、最近著しく露骨となつて來た印度側の高飛車的態度より見て、十九日の專門協議も結局日本案に對し良く斷りを要求するものに止まるのではないかと觀されて居る

本府局長會議
社會教化運動に市日利用―
宇垣總督から注意を促す

總督府局長會議は、十九日午前十時半より第三會議室に於て開會、先づ宇垣總督より
朝鮮に於ては市日に多數の人が集まるのであるから、單に物品の賣買するのみでなく之を社會教化運動に利用する方法を考へたら如何かと思ふ
と注意を促し、更に
明年度豫算に就ては總監以下東上委員折角努力中であるが、先づ重要なものに就ては心配はあるまいと思ふ
と述ぶる處あり、次に渡邊農林局長
朝鮮の木材を滿洲に輸出するに就て原木の引下價格を緩和せよとの陳情があるが、之は業者の誤解にして餅材は原木のまゝ輸出させることは鮮内の製材業の不振を來す恐れがあるので、鮮内の業者保護の爲め輸出原木の價格を高くしてゐる、滿洲では軍用材などの需要が增加してゐるので總督府では返つて增伐してゐる位である、又先般決定された米價の公定價格は朝鮮には良い影響を與へてゐる
と述べ、穗積殖産局長は
北鮮開拓區域に監視員を置いたため、前年に比し森林火災が頗る減少した
と報告し、次で渡邊學務局長より中樞院に於て研究中の儀禮準則制定案が出來上つたと報告し、次に局長會議に初出席の井上遞信局長
最近朝鮮人間にも年賀郵便の使用が殖えて來た傾きがあり、年賀郵便は引受到着とも一割増の見込みで之に依つて約三十萬圓の收入增となる見込みである。次に遞信收入の全般からみる時は本年四月以降十一月までの收入一額は豫算額に比し四十三萬圓の增收で、本年度全體では四分八厘七十二萬圓の增收見込である
と報告、次で池田警務局長より年末市中景況に就て報告、次で今井田政務總監より土木談合事件の公判經過報告、警務局長代理澤崎理事より拉賓線の開通に依り從來不當高率運賃を負つてゐた東支鐵道の貨物は拉賓線に流れ込み、朝鮮へ向つて貨物が盛んに流入して來る見込である
と述べて正午散會した

我方を見縊る
印棉不買も最早
痛痒を感ぜずと暴言

【デリー十八日電通】日印會商に對する印度側の態度は最近著しく高壓的となり、殊に爲替條項、關稅通關の二問題につき高壓的な回答を與へ、關稅通關問題では妥協の餘地さへ示して居る始末であるが、印度側の情報に依れば去る九月會議開催の前後異常な脅威とされて居た日本紡績の印棉不買についても最近印度側はこれを以て日印會商成立と共に解消すべき協合のものであると解し、且日本當業者も該棉技術の關係上不買斷行の意思はないものであると解して見縊つて居るものゝ如くで、中には最早印棉不買には何等痛痒を感じないといふ暴言さへ出て居るので、これらの事情より察する時は印度側は或る程度の確信を得て居るものと見られる節がある、今や日本側から日本案を持出したところで眞劍に考慮を與へるかどうか疑問とするものがある、從つて十九日の專門委員會が討議されるが、その効果についても印度側の對日本對案の受諾される可能性の如きは殆んど豫想し難い形勢である、既に日本側が代案を提出して以來約一ヶ月、交涉は何等見るべき進展を示さず、實質的には少しも變化がないといふことは惡くべきことで、會議を今日まで長引かせたことは殆んど無意義といはねばならぬ次第で、我代表はこの點に鑑み今後の折衝に五分假事を期して居る

獨逸國立銀行
外貨引換率
三四年上半期の方針決定す

【ベルリン十六日發】ドイツ國立銀行中央委員會は一九三四年度上半期に於ける諸外國の外貨引替へに關し十八日左の決定した
一、トーズヤング引替へ減價基金利子は金額引替へる
二、外債に對のため國立銀行借替資金中に入れこまれたる總ての未拂利子並に配當金は減價基金を除き五割引替を廢し三割引替を行ふ
三、國際債務に關する現行規定は復活を行はずして單に債權者取り勘定として總べての額にも適用す

―人―

◇白石新任慶南警察部長　赴任の途本府を訪れたが、廿日午後零時四十分京城驛の豫定
◇兒島全羅南道内務部長　二十日午後十時三十分京城驛發列車にて家族同伴赴任

内政會議は來春迄存續
議會の口實として形骸を殘すのみ

【東京電話】農村問題に對する内政閣議は十九日で大體打切られることゝなつては居るが、政府はこの内政會議に於て發足せる農村に對し精神的光明を與へ、會議の目的は達し得ると稱してゐるが、この會議に對しては農村を始め各方面とも期待を裏切られたとして不滿の聲が高くなつてゐるし、これが成否より見て内政會議は來春まで存置し思想問題、教育問題その他に就て新たに鳩山文相その他の參加を請ひ、國策審議を續ける方針を持してゐる模樣であるが閣僚中にも内政會議に異論あり、齋藤首相もこれに期待を持たざるもの、民間黨側との國策遂行の公約に對する議會に於ける口實として、たゞ形骸のみを殘すのみではないかと見られてゐる

日蘭會商 請訓中
歸英の我代表が

【ロンドン十八日電通】去る十五日イギリスより和蘭に赴き和蘭輸出業者、輸出業者との間に豫備會商を開始せる我が當業者側は、十七日午後十時ヘーグ發本日午前十一時ロンドンに歸還した、一行は歸英と同時に本國に宛て主として蘭方面とも期待を裏切られたとして...

張學良
デ大佐を招聘 空軍充實企圖

【ロンドン十八日電通】ブリンシ來電によれば、イタリー航空界で令名あるマリオ・デ・デルナルチ大佐は十六日ブリンヂシ寄港の上海行イタリー汽船コンテ・ベルデ號に便乘し、ベネチヤから乘込んだ張學良と落合ひ、數の飛行機を積込んで共に上海に向つたが、張學良が支那印度に於ける日滿製品の販賣に關する和蘭側の意向を報告するところあつた、右報告に對する東京よりの回答指示は二、三日中に到着すべくその訓電内容如何によつては一行が和蘭代表と再會見をなすべきか、又はなすとすれば何時であるか決定される答である、而して會議再開の際は代表一行或ひは少くとも岡田氏一人にて再び會開するもの・と見られてゐる

開知するところによれば大佐は今後航空事業を通じて支那に復活せんと企てつゝある張學良の招聘に應じて渡支するもので、支那空軍組織の完備を計り、優秀飛行將校の養成などに努力すべく積込みの二機はイタリー飛行會社の見本品で、右を通じて支那からイタリーに大量注文を獲得せんとするものと見られて居る

積極的に働く意思なし
聯盟改組問題につき 英首相下院で言明

【ロンドン十八日聯合】國際聯盟改組問題に對するイギリス政府の態度は各國注目の的となつてゐたが、マクドナルド首相は十八日イギリス下院の質問時間に於て一議員の質問に答へて「聯盟改組案を起草し、聯盟事務當局に提議せしめるため特別委員會を設ける意思なき旨」を言明し改組案に對し、イギリス政府が積極的に働きかけんとする意思なきことを明かにした

在外同胞調べ
滿洲國を中心として 前年より廿萬人增加

本府では在外朝鮮人に對して、行政的施設の改善を行ふため、詳細の計畫をたてゝゐるが、基礎となる人口が不明だつたので、まづその調査をしてゐたところ最近漸くまとまつた、調査は滿洲國を主としてゐるが、それによると奉天省をのぞくほかはいづれも激增し、奧地にドシ〳〵進出してゐることがわかつた
▲間島省十九萬四千二百四十九名▲黑龍江一萬八千九百二十四名▲コロンバイ六百十七名▲吉林省七萬四千五百三十二名▲間島地方四十一萬五千七百四名▲奉天省十四萬八千六百四名▲關東州二千一百七十八名▲北平地方二千五百八十名▲計八十萬三千四百六十二名
であつて南方支那、ハワイ等は第二次調査を行ふが前年調査に比すれば一躍二十萬人增加してゐる

孫科氏香港へ
胡氏說得の爲か

【上海十八日電通】胡漢民氏說得の第二使節として孫科氏は夫人同伴十八日午後十時プレシデントフーバー號で香港に向つた、孫科氏は胡漢民氏の國府改造意見に先づ最初に反省を懇明し、汪精衞氏排撃の機運が相當濃厚に現れて居るのに鑑し、胡漢民氏の意を聞へて漸次國府に引入れんとする意氣込みを持つものゝ如くである、尤も孫科氏は
今次の旅行は不眠症の療養旅行をなすためで、胡漢民氏との面會は誤解を招くから避ける
と韜つて居るが、一月一日頃フイリッピンから大連汽船に依つて歸國の途であると

東西南北

明後年の軍縮會議を前にひかへて日本の軍備縮小平等論の基礎が出來上つたと報ぜられる▲もと〳〵自國だけが他に超越した軍備を保有したい希望を持ちながら軍備縮小を提唱するなどは根本において矛盾がある▲自國が强大なる軍備がほしいならば第二國も第三國も第四國も亦さうであることはいはずと知れた話である▲兩國の軍備や外交的工作によつて不平等な軍縮が成立しやうとも我まゝ勝手なそんな條約が永續しやうはずがない▲假りに永續するとしても不平等な制限を加へられた國は制限內における極度の擴充をこゝろみることになる▲これがかへつて海軍競爭を激成する結果を將來することになる▲現在の日米間の狀態は正にそれである▲ヒューズの提唱した軍備縮小は軍備擴張の結果を生んでゐるといつてよい▲アメリカも軍備縮小を主張し提唱するならば自國海軍をせめて佛伊の有する程度まで引下げる覺悟がなくてはたゞ徒らに國際的欺瞞の激化を見るだけに止まるであらう▲最近シカゴ・トリビユーン紙が生半可な海軍條約は寧ろない方がよいといつたのもこの間の消息を傳へるに充分である▲世界を金力と武力とで押へやうといつたやうな我儘勝手な下心があつては軍縮は到底達成できない▲イヤかへつて反對の結果を見るであらう

齋藤新大使に 米同意に決す

【ワシントン十八日電通】アメリカ側の權威ある言明によれば、政府は去る十六日日本外務省より提出した新駐米大使齋藤博氏の任命に關するアグレマン要求に對し、十八日同意を與ふることに決定し直ちに回答手續きを執る運びとなつた

コシップ

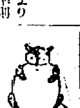

この頃は松岡洋右君の「政黨さようなら」を初め各方面で聯盟脫退がやり、或る日國民同盟の伊東富人君も「僕もさようならしたくなつた」と言ひ出したので同僚が「短氣を起すな」となだめると「ナーニ負すよ、サヨウナラさ」（寫眞は伊東君）

本府辭令（十八日附）

朝鮮產業技師に任ず（七等待遇）　宇佐美熊次
慶尚南道產業技師に補す
朝鮮產業技師に任ず（七等待遇）　澤村東平
黃海道產業技師に補す
本府鐵道局鐵道書記に任ず　平田利夫
（江原淮陽）本府郡守　張永稿
江原道襄陽郡在勤を命ず
（同襄陽）同　朴在深
江原道伊川郡在勤を命ず
（忠南保寧）本府郡守　趙曠鎬
江原道淮陽郡在勤を命ず
（江原伊川）同　任是宰
忠淸南道保寧郡在勤を命ず

俠劍風來坊【78】
國枝史郎作　佐々木格繪

生贄の女（九）

枕刀の置いてある、床の間の方へ走つて行く、嘉門の姿へは眼もくれず、着流しの衣裳の褄をからげ、脛をあらはし鉢がけして、腕もまくり上げた覆面武士は、矢庭に浪江を小脇に抱へた。
「間者でござるぞ、お身内衆！出合へ！」
と喚き切り込んだ嘉門！
その刀を無雜作に叩き落とし、
「うふ」
とうやら笑つたらしかつたが、
ピシリ！
もう一振、振つた白刃！
「ワッ」
へたばつたは舌打ちながら、凄い手前の股間に、急所の頸を打たれたからで、嘉門はのめつて這ひ廻つた。
それを見捨てゝ襖を開き、既に廊下へ躍り出で、障子も脫けて雨戸引つ外し、庭へ飛び下りた覆面を目掛け、
「怪しい！」
「野郎！」
と左右から、猪之松の乾兒で强そうな二人が、切りつけて來た長脇差を、征矢だ！嚙け拔け、振り返り、追ひ詰つたところを、
グーッ！
突だ！
「ギヤーッ」
厭だ！殺される厭！それかのやうに悲鳴して仆れ、それに膽を消して逃げかけた奴の、もう一人を背から大袈裟がけ！
「ギヤーッ」
此奴も厭となつてくたばり、夜で血煙見えなかつたが、プーッと立つた腥い匂ひ！、もうこの時には覆面武士は、植込の中に駈け込んでゐ、その植込にも彩しい乾兒五人がところ塊つてゐる
「泥棒」
「逃すな」
と、怪盜、長ドス！
しかし見る間に槍も刀も落とされはね落とされ、つゞいて悲鳴、仆れる音、そこを突破して覆面武士が、土塀の方へ走るのが見られ、土塀の裾へ行きついた時共逃にも隱藏の乾兒逹が、ムラ〳〵と四方から襲ひかゝつたばかりか、これらの物音や叫聲に、主屋の人々も氣づいたかして雨戸を開け五人十人、二十人となく駈け出し走り出し、提灯、松火をふり照し、その火の光に綫物々々を、槍、薙刀、半弓までをひつさげ、しごき、ふり廻してゐる、――さういふ姿をさへ照してゐた。
しかしこの頃覆面武士は、とうに土塀を乘り越えて、高萩村を野良の方へ外れ、凄い月光を肩に受け、野を卷いてゐる霧を分け、足にまつはる露草を蹴り、小脇に浪江をいとしさうに抱へ、刀も既に鞘に納め、たゞひたすらに走つてゐた。
その武士は水品陣十郎であつた
☆　☆
それから十日ほど日が經つた。
陣十郎と浪江との二人が、旅姿に身をよそほひ、外見からすれば仲のよい夫婦、それでなかつたら仲のいゝ兄妹、それかのやうな様子をして、木曾街道を辿つてゐた。
初秋の木曾街道の美しさ、秋が亂れ咲き柿の實が色づき、渡鳥が群れて飛んで啼き、晴れた碧空を千切れた雲が、折々日を掩めて過ふ影が、在郷馬や駕籠かきによつて、懶い埋塊を揚げられる街道へ時々陰影を落したりした。
「浪江殿、お疲れかな？」
優しい聲でいたはるやうに、から陣十郎は聲をかけた。
「いゝえ」と浪江は編笠の中からこれも優しい聲で答へた。

京日俳壇

【雜詠】第十一回　松宮寸雪選
花野川　酒井九峰
その中にねむりし稚兒も秋まつり
本町の道の狹さよ渡御の列　京城　横井芳子
菊屋氏の加減にねむくなりにけり　博文寺木魚寂翁
御佛のゆたかなお手や秋日和　裡里　井上采果
サーカスの畫休み居り顧渡る
四ツ手網上れる天を顧渡る

無代贈呈！！
中央公論年報
1934年版
別冊單行本
堂々三百六十頁
絕對責任監修
經濟に 向坂逸郎
政治に 佐々弘雄
法律に 末川博
文藝に 木村毅
スポーツに 廣瀬謙三
聯盟脫退、經濟會議の決裂、物價の激動、農村問題の行詰等々、あらゆる非常時的多患を孕みつゝ、吾々は今、卅六年の危機線に向つて一歩を進めた!! 一體吾々はどうなるのか？ どうすればよいのか？ 吾々は玆に半歲の決死的努力の成果たる、此の年報を以て、さう云ふ一切の問題を明解すべききよき鍵としで、諸君に贈る。政治經濟文藝スポーツ等々社會の全面を網羅し徹底的に明解した本書こそ、諸君が非常時を處し最高最良の寶鑑。乞ふ、諸君が座右に備へられんことを。――（讀んで面白い年報）――
十二月十九日 一齊發賣
此の劃期的な年報は、『中央公論』新年號の讀者諸君に限り無代贈呈 賣切の不安あり!! 即刻書店へ、そして御豫約を!!
東京丸ビル 中央公論社 振替東京二四番

何萬年の思ひかなつて 月宮殿に淡き契り
あす—二十日の宵空に描き出す
七彩まばゆき天上界のはかなき桃色遊び
明星姫と 土星殿の若君

【仁川電話】慌ただしい歳末の夜空は七彩色に塗りつぶされて、人間の見得る最高の壯嚴さを見せてゐる、わけても、この二十日の夜こそ、天上界では學名「惑星の掩蔽」といつて何萬年ぶりかに、あの夕空に、燦にキラキラと光る明星様と、黄金の輪をはめた土星様が舊曆四日のお月様（上弦の月）の中に閨房深く姿を描きます

☆

この珍しい現象は基礎天文學上、惑星自身の位置や、觀測地の緯度をはかつたり、正確な時刻を知つたりするのに役立ち、そして何萬年に一回しかないといふ珍しいチャンスなので、仁川觀測所では國富所長を始め、天文係りの武右技手その他の若い天文學者連は、同所に設備されてある精巧な赤道儀式の十五糎屈折望遠鏡で悠久極りない宇宙の眞理を究めんと待機してゐます

☆

この日二十日、午後三時四十二分（京城仁川の同時刻）から鎌形ゆたに上弦のお月様の後にかくれてゐた彼女金星——宵の明星嬢は恐らく五時二分に可愛らしいダイヤの様な姿をソーッと現せば、彼女と今日の來る日を幾萬年前から待ち憧れてゐた彼氏——金色の王冠を戴いた土星君は歡喜に燃えた面持ちで、優しい月姫様の手招きにテチス、ロアス等々の九ッの衛星をつれて午後六時五分月宮殿に姿をかくし、午後六時四十一分金星嬢の跡を追つて再び中空に姿を現し後日をイヤ何萬年の後に逢ふことを約して、無限の大空を右左に別れて行きます

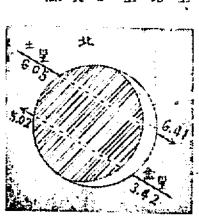

☆

武右天文係のお話によれば、極く平易に申しますと、この日の現象は、地球から見て地球、月、金星、土星の順序で一直線になるから星が月の後にかくれるのです、二十九年間に一度の割合で土星と金星がほぼ接近します、で同じ日に月に掩蔽されることは何萬年に一回の率になる譯です、金星が月面に潜入する時刻は明いので一寸と見るのに困難かと思ひます、土星の衛星は肉眼では絶對に見えません、舊曆四日の月齢は三・二日で、金星はマイナス四・三等、土星は〇・九等の明るい光度を持つてゐますから雙眼鏡でも十分觀測が出來ます（なほ插し畫は月を中にして金星と土星の路を示します）

列車海に墜落
六名負傷、二人即死
信越線の椿事

【柏崎電話】十八日午後九時四十五分上野驛發新潟行き下り三百三號列車が、十九日午前八時四十五分信越線鯨ヶ崎青海川間に差かゝつた際、突如大音響とゝもに機關車およびそれに續く客車一輛脫線十メートルの斷崖から崖下に墜落、即死者機關助手外一名、重傷者六名、ほかに行方不明者若干を出した現場は海岸の崖下のことゝて救助に支障を來してゐる、急報により新津柏崎各驛より工夫急行、救援に努めてゐるが、原因は數日來の霖雨で土砂崩壊のためである

重傷五名及び安否不明六名で目下新津運輸保線兩事務所より救援列車を出し附近村民と協力して死傷者の收容、復舊工事に努力してゐる、開通までには約五時間を要する見込みである

淒慘な墜落の現場
村民總出動で救助に努む

【東京電話】海中に墜落した信越線三百三號列車は午後九時四十五分上野驛發新潟行三百一號と名古屋驛午後八時五十分新潟行三百三列車が柏崎驛で合流したものであり海中に墜落した前部三輛は上野驛發のものであるから遭難者は東京方面在住者と見られ東京鐵道局旅客課では大童となつて救助方法を講じてゐる

折柄の線路の狀況について運輸課への報告によれば——夜半の雨が曉になつて雪となり現場の見透し不可能で右側約十米から斷崖であり左は山腹といふ難所であるが雨雪のため山腹の傾斜が弛緩してかなり多くの土砂が崩壊して線路上に堆積してゐるを氣づかず進行し來てこれに乘上げたものである、八八型機關車は右側に横はりその上に前部の三輛が折重つて墜落し負傷者がその中に呻吟してをり淒慘な光景を呈してゐる

十九日午前十時半までに現場で判明せる死傷者氏名は機關助手[illegible]は即死、機關手[illegible]は重傷を負ひ乘客は即死一名重傷二名

宇垣總督さんから 氣の毒な子にお菓子料

宇垣總督は例年、年末には孤兒、育兒院等の哀れな小さい子供達にお菓子料を贈つてゐるが、本年は、その範圍をひろげ左の七ヶ所とし十八日午後佐藤社會事業主任を派して金一封をおくつた

京城保育院、鐘路保育園支部、救世軍育兒ホーム、大學病院施療患者、京城立正學院、天主教會孤兒院、濟生院

達磨講式 京城長沙洞妙心寺で廿二日午後五時達磨講式、午後六時冬夜

英支直通無電施設完了す

【上海十八日聯合】英支直接無線電信電話連絡施設に關しては英支兩國間に着々これが準備を進めてゐるが最近所要機械の一切の準備完了したので近く試驗通信を開始しおそらく明年二月には正式通信開始の段取となろう

御養育掛に 大迫セイ子刀自

【東京電話】御誕生も目の邊りに迫つたので宮内省皇后宮大夫は、皇子御養育掛として淑徳高き温良な婦人を各方面に亘つて物色中の所最近日清日露の戰役に偉勲を立て次いで乃木將軍の後任として名學習院長と謳はれた故陸軍大將大迫尚敏子爵令嗣尚前氏の未亡人セイ子刀自を正式に決定、十九日より女官として宮中に奉仕することとなつた

本社の國境警察官慰問大家書畫展覽會に出品の岡田三郎助畫伯と横山大觀畫伯の快作

御慶事を祝ひ奉る 京城の行事決る
公報を待つて直ちに周知す

御慶事もお近き御模樣に拜せられ全國民一齊に御慶事を御待ち申上げてゐるが、京城府では府民を舉げて慶祝の意を表すべく準備を進めてゐたが十九日本府及び京畿道警察局と打合せの結果次の通りに決定した

▲御安產祈願祭 二十一日午前十一時から京城神社（民神）で執行する、參拜者は官民一般學生その他の諸團體である

▲御慶事當日

イ、周知方法 府では公報により各所のサイレンを以つて一般に周知せしむる

▲親王殿下の場合 ブー（一分）（三十秒休み）ブー（一分）

▲內親王殿下の場合 ブー（二分連續）

ロ、奉祝煙花打揚げ 府では公報により朝鮮神宮前松林中で奉祝煙花を打ち揚げる

八、國旗獻燈揭揚 府民は直ちに國旗及び獻燈を揭げること

二、神宮及神社參拜 御慶事當日府民は舉つて朝鮮神宮及び京城神社に參拜すること、但し學校又は各種團體は可成團体を組み參拜すること

御慶事が夜中である時は翌朝參拜すること

なほ特別の奉祝施設は御命名式當日擧行することゝしプログラムなどは追つて發表する

遂に長崎醫大當局 論文審査中止
文部省に廻附濟のも留保す
世間の疑惑を一掃

【東京電話】小宮長崎醫科大學長は十八日文部當局との會見において、今回の不祥事件については文部當局に徹底されるまでもなく、醫大自身において學內淨化に努力し、改善に猛進する決意を述べ、文部大臣の諒解を求めたが、小宮學長は同大學々位審査委員會を通過して目下文部省側に提出中の論文數通に對しては認可保留方を申し出るとともに醫大當局も目下手許にある論文は、この際世間の疑惑を一掃するため當分審査を行はず留保することゝなるべく同學長の歸任後正式決定する模樣である

博士濫賣事件 さらに擴大
檢事の活動益々盛ん すでに博士八人收容

【長崎電話】長崎醫大の學位事件に關し五博士外醫局の事件保の品川二博士が收容され更に長崎縣平戶町開業醫人科宮井博士が起訴前の強制處分で收容、計八名に達したが各檢事は更に八方に飛び十八日午後十時頃には勝矢博士を取調べ更に裁判所構上にて何事か協議を凝らすところあつたが當局としては相當突込んだ氣配が下されるものと見らる

セメント泥棒

十八日午後十一時四十分京城西大門署緒方刑事部長が西大門町で密行中に自轉車でセメントを販賣せんとする擧動不審の男を發見本署に引致取調べの結果前科五犯全北生れ住所不定朴千萬で昨年八月西大門刑務所を出て各地で窃盜を働き東大門京城組間道路工事監督井組のセメント百袋外工事材料を窃取工所宇宗浩と共謀して分けたのをはじめ、同樣各地の工事材料を盗む數件にわたる犯行を自白工事材料は被害莫大でなほ共犯係累と目される者も引致取調べ中

左翼學生ら十六人を檢擧
旅館で密議中を發見

鐘路警察署高等係では十八日夜京城府內安國洞松川旅館の一室で府內左翼團體の一味が忘年會の名で秘密會合せる事實を探知急速に活動を開始十九日午前一時半同家を襲ひ某專門學校生徒李西熙外十六名の官吏、學生等を檢擧、取調べ中である、かねて當局が左傾分子として其の行動を監視中の者が大部分で、表面忘年會と詐稱して秘密結社を組織せんと會合中のものと見られてゐる

忘年會費を獻納
城大醫院看護婦たち

城大附屬醫院看護婦倶樂部は時局に鑑み數年來忘年會を廢し國防獻金し來つたが本年も赤誠金二〇〇圓を本日京城府を經て獻納した

鮮銀券の僞造團
釜山で二名の容疑者捕る

【釜山電話】釜山を中心として內鮮人を一團とする朝鮮銀行紙幣僞造團のあることを探知した釜山署では、司法刑事總出動で極秘裡に活動をつづけつゝあつたが、十八日大新町、松島方面から容疑者として朝鮮人二名を引致嚴重取調べ中

スキー客の割引

鐵道局ではスキーシーズンに入つたので、三防、温井里、退潮、城津の各スキー場所行スキーの爲十九日鐵道運賃の割引を發表した

三防行 一、割引區間 水原、龍山、京城、上仁川、清凉里、元山、咸興、興南及川內里の各驛より三防峽驛行往復 二、割引運賃 水原及上仁川驛と三防峽驛間往復、普通三、五〇錢、學生二、五〇錢▲龍山、京城及清凉里驛より普通三、〇〇錢學生二、〇〇錢▲元山驛より一、五〇、一、〇〇錢▲咸興驛より三、五〇錢、二、五〇錢▲興南驛より三、〇〇錢、二、〇〇錢▲川內里驛より二、〇〇錢

溫井里行 一、割引區間 同驛各所より外金剛驛行往復 二、割引運賃▲水原及上仁川驛と外金剛間往復普通五、五〇錢學生四、五〇錢▲龍山、京城及清凉里驛より五、〇〇錢四、〇〇錢▲元山驛より二、〇〇錢

退潮行 一、割引區間 咸興驛及興南驛より退潮驛行往復▲咸興驛より九〇錢、七〇錢▲興南驛より六〇錢

城津行 一、割引區間 永安及興南驛より城津驛行往復▲永安驛より二、〇〇錢▲興南驛より四、〇〇錢

右は何れも三等往復で小兒は半額である。また本割引券はスキー以外に無効、施行期間は追つて決定されることになつて居る

駐支英公使

【ロンドン十八日電通】新駐支イギリス公使カドガン氏は來る一月二十六日マルセイユ出帆のP O汽船チトラル號で任地に赴くことに決定した

南大門校の 田中氏は無關係

本紙十二月十七日附朝刊七面所載の「五錢の電車切符に記された謎の遺書」と題する記事中、南大門小學校訓導田中茂氏（假名）とあるは、個人の名譽を尊重する爲め假在の某氏を假りにこう記したところ、偶然にもはからずも同校に現在職中の田中次夫氏があつた爲め色々と迷惑してゐるそうですが、この田中次夫氏とは全然別人につき同氏の名譽のため釋明します

京城YMCA 市民クリスマス

京城Y・M・C・Aの毎年の市民クリスマス祝會は二十二日（金）午後七時より長谷川町公會堂に於て樂しい面白い數々の番組で催される

急告！急告！

萬人必携 日本の名譜 一九三六年に備へよ 美本四六判

非常時對抗 現代名士大觀 美本四六判

『非常時の新年號讀者』に右二冊の名著附錄を贈呈、急々お求めを乞ふ。

世界的觀法と斷法に立脚す

運命大鑑定

巨人齋藤總理大臣の運命を鑑定す 數回近く

人事百般解決

場所 南大門上旅館內

廿五日迄日延

京城名刺交換會

京城府主催の昭和九年元旦の名刺交換會は十八日締切つたが本年の參加申込者は二千九百卅名で昨年より百五十餘名の減を示してゐる

京城高小成績品展

高陽郡龍江面阿峴里所在の京城男子公立高等小學校は來る廿二日午前十時半から落成式を兼ねて同校の成績品展覽會を開催し一般に公開すると

婦人コート御仕立料

二円奉仕

丁子屋

階上特賣場陳列

あすの天氣（20）

豫報 晴一時曇

今日正午 二・七（攝）　昨日最低零下 六・一（攝）

十九日の概況

高氣壓は蒙古に七七二粍のものがあり黃海及北鮮沿岸では昨夜來季節風が卓越したが今朝は全南沿岸を除いて風は衰へたが、天氣は支那、滿洲は概ね好晴朝鮮は西鮮及中部は晴れて居るが其他は曇つて居る、氣溫は昨朝より滿洲は十度以上も下降したが朝鮮は却つて上昇した所多く元山、雄基が平年より稍低い外一般に平年より可なり高い內地は裏日本は曇つて雨雪模樣の所が多いが表日本は晴れ晴である

あすの豫想

蒙古の高氣壓が次第に半島に擴つて來るから明日は一般に好晴で朝は氣溫も可なり下るだらう

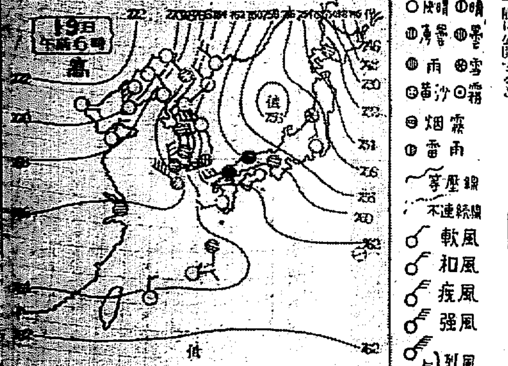

お正月のお樂しみに こんなよいレコードが出來ました

ビクターレコード

一月新譜 邦樂レコード

常磐津 靭猿 松尾太夫
長唄 傾城 松永和風
歌謠曲 春の唄／せきれい 荻野綾子
義太夫 鎌倉三代記 豐竹つばめ太夫
歌澤 梅が香／夜の雨に 歌澤相模
ヴァイオリン獨奏 ドナウ河の漣／白百合の寶 橋本國彥
マンドリン合奏 月は照る／ラテンくス 慶應義塾マンドリン・クラブ
尺八 三味線 風の聲 吉田晴風・吉田恭子
高峰琵琶 小楠公 高峰筑風
詩吟 題詩・偶成 賦到 山田積善
金剛流 御詠歌 光明・妙法 雅樂部員
軍歌 蒙古の大數・討伐 帝國在鄉軍人會
新歌謠 文たきめ・いきき 四家文子

童謠
キューピーさん／ガンモンモン 松本俊枝・松多信子
照ら紙 取り人形 平山美代子
黑い帽子の小僧さん／冬田の案山子 宮城芳子

流行歌
夜の港 市丸・小林
旅の船唄 德山・市丸
やるせ涙 小唄勝太郎
佐渡を思へば 小唄勝太郎

全國代表民謠
千葉縣 小唄 三島一聲
出雲 八つぼれ 小唄 松山一香
美濃 よいこし 讃岐 市丸
長崎 ぶらぶら節 三島一聲

瑞穗 小笠原 音頭 三島一聲
同 小唄 勝太郎
ジャズ 米かさ一ついぼぼい ジャズ・バンド
浪花節 悲戀高尾 寄々木米若
落語 松竹梅 春風亭柳橋

一月新譜 洋樂レコード

ピアノ及管絃樂 協奏曲—第三番ハ短調（ベートーヴエン） シュナーベル及倫敦フイルハーモニツク管絃團
交響曲—「驚愕」第六番—ト長調（ハイドン） ベルリン國立歌劇場管絃團
「蓬萊郷」—音樂會序曲（エルガー） 英國放送協會交響管絃團
樂劇「パルジファル」—聖金曜日の音樂（ヴァーグナー） 英國放送協會交響管絃團
「エグモント」序曲（ベートーヴエン） 英國放送協會交響管絃團
夜想曲（メンデルスゾーン） 英國放送協會交響管絃團
可愛らしい組曲（コツポラ）
オヌエツト（ベートーヴエン） ウエーバー弦樂管絃團
絃樂四重奏曲—ハ長調（モーツアルト） ブダペスト四重奏團
協奏曲—第二番—ホ長調（バツハ） 同
ショパンの前奏曲三つ（ショパン） レグイツキー
月光奏鳴曲—嬰ハ短調（ベートーヴエン） 同
ダニューブ河の漣—ワルツ（イワノヴイツチ）
ガヴオットト長調（バツハ） ロスゲン・シャムピオン
漁師の娘（シユーバート）
野薔薇（シユーバート）
ラルゴー（ヘンデル）
よき哉、汝が住居（ブラームス）
月光のマドンナ（リルツ） ホワイト・マンと其管絃團
ハワイアン・ラブ（ワルツ） ノイ・ラネと其ハワイアン管絃團
タンゴ 闇（タンゴ）／デュエロ・クリオロ（タンゴ） アルゼンチン・アロンギ管絃團
小羊の母さん（ボーカル） デル・リオ

ビクターレコード

惱しき ぜんそく に スペロイン

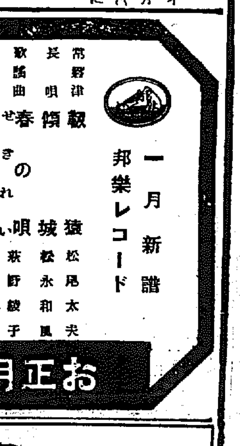

寒さが來ました!!

これから喘息持ちの方はガンコな咳と苦しめられて難儀する事です。

しかし喘息病の專ら（？）と肺病の患者さんが多く全然ちがふ

そこで喘息病專門の藥を用ゐる事が安全第一で

最も賢明なる方法で今大評判のカレコレ遂ばす「スペロイン」を御指定下さい。

主治效能

氣管支性ぜんそく
心臟性ぜんそく
氣管支カタル
感冒
百日咳
セキの諸症

價藥

六日分壹圓、十五日分貳圓五十錢、二十五日分四圓、四十五日分五圓、百日分拾圓

スペロインは全國有名藥店に取次がれてゐますが、萬一品切の節は直接本舖へ御申込下さい、送料は當方負擔

全國藥店に有

喘息に御注意！

高貴藥配合 上田新製

元賣發 東亞製藥 大阪市東區

電話東 四一〇五

映畫・演藝・音樂

「楠公父子」京龍舘に
龍山の愛讀者のために

廿・廿一兩日

去る十五日中央舘に封切—公開された太秦トーキー『楠公父子』は本紙愛讀者映畫デーとして俄然京城府内に異常なる人氣を呼び初日以來日曜日の如きは前後四回の公開なるにかゝはらず終始空前なる盛況をきめたが愈々十九日をもつて終りとなるが龍山方面の愛讀者諸に小學生にして是非同方面に上映してほしいとの要望に副ふて廿、廿一の兩日に限り京龍舘で晝夜上演することになつた觀覽料は普通七十錢(階上)五十錢(階下)であるが本紙愛讀者に限り四十錢(階上)卅錢(階下)で割引致し利用され盛況ありたい

關係者に聞く(五)
三三年・三四年
※錦心流 (松井清水師)

本年の錦心流琵琶界の淋しかつた事は恐らく私の琵琶以來初めてで演奏會らしいものは只の一度もありませんでした、しかし此の二十四日に故清水氏の追善演奏會が催され故人の縁友揃つて出演されるので本年の掉尾だけは飾り、幸ひに寄贈が結ばれたわけです

◇演奏會は別として内地の先生方が皇軍慰問の途次來鮮されるのが非常に多くその都度マイクに立たれて大衆に呼びかけて下さるとは吾々にも大いに刺戟にもなり又琵道の普及にもなつて感謝する次第です

◇琵琶の流派は相當多數ありますが私は將來その中の何れかによつて統一されはしないか、そして其統一されたものは最も大衆的なものであることを信じます、この意味において各流の琵琶が互ひに鎬を削りその技を飾り斯界の雄者となられんことを待望するものであります

◇來るべき三四年は筑前琵琶の全國大會が當地で大々的に開催される由でこれは明年の大なる收穫です。錦心流も内地名手の來城で大會が開かれる豫定で各流入り亂れて大に活氣を呈することゝ思はれます

◇國家非常時に士氣を作興する上に斯界の隆昌は當然なことと思ひますが、琵琶人もその意氣と熱とで藝術奉公の誠をつくしたい念願であります

映畫手帖
京城映畫本年十傑 【投】M生

◇〃吸血鬼〃(獨) 此の一篇の持つリズミカルな妖しさ美しさは何に比へ様もない

◇〃惡魔と深海〃(米) 人間の誰しもが持つ變態心理をかくも微妙に描き得た映畫が曾てあつたであらうか、その心理過程は全く現代の情勢と一致するもので一九三三年は現代といふ名に於て此の映畫は持つ事を誇としなければならないのだ

◇〃リアンナ・クリスチー〃(米) ガルボ映畫はクラーレンス・ブラウン監督の數字的技術を以てのみ眞價的名畫の輝きを得る、その典型アンナ・クリスチー

◇〃熱砂の女王〃(獨) ナチスに追はれたG・W・パブストがいやく〜ながら作つたといふ恐るべき藝術映畫。全篇實く怪奇な魅力にあふれてゐる

◇〃巴里祭〃(佛) 熱狂信者の作る映畫にも時にはハヅミといふものがあつてかくも美しく出來上つたばかりかさても併つくきクレールの爾才

◇〃街の哀話〃(米) チャチな映畫數十卷を以てしても此のミツキー・マウス漫畫一卷のもつ夜話或はロマンチユンチーの良さに到底及ぶべくもない。

◇〃嵐〃(米) 少壯ソイラーの意氣、ヴエレツを絶る愛慾を完璧に描いていよく〜翌晶第し

◇〃南海の劫火〃(米) 一つく〜のシーンにヴイダーのいぶきのかゝつた桃色の情緒がふんだんに盛られてゐる

◇〃制服の處女〃(獨) 女ばかりが作つた映畫だといふので世の人達が少しぼかり同情?し過ぎた樣です

◇〃極樂特急〃(米) とせばよいのに泥棒根性を出したエルンスト・ルビッチ。オイソよせばいゝのにだけは餘計な事ぢやないか……

パ社だより

◇【七】…シル・デミル監督はハワイで、クロオデツト・コルベエル・ハーバート・アーシャル主演の『殘いた四人の人々』(假名)のロケ中であるが、例によつて大仕掛に飛行機、連艇、砲艇、を用ひて撮影中である

◇【佰】…然米國の新作になつた『ボートの八人娘』は愈々十二月初切リチヤード・ウオレス監督で完成、一月初旬日本に到着するが、主演はドロシイ・ウイルスン他は無名の女優が特に選拔されてゐる

◇【八】…年振りでパ社にかへつたチヤーレス・フアレル主演の『部屋を失つた娘』はJ・ブラウン監督で完成した

◇【全】…世界のビユウテイ・コンテストに選ばれた三十人の近代型の美男美女は先月始、ハリウツドへ到着、愈々美しの映畫『美はしの世界』の撮影にかゝつた

邦畫界

☆…日活が涌局陰局の鈴木重吉監督第一回WE式トーキー『金』(假題)は鈴木△子がシナリオ改訂中であつたが此の程脱稿『母の微笑』と題名本決りした、詳細配役は近々決定の筈であるが『彌次喜多』完成を待つて來年早々にかけ製作される筈である

★…三四年新春を目前に控へて河原崎キネマは目下正月物五本を大車輪で製作中であるが、今回更にこれに新春手映畫三本を加へこれをも年内に完成、同キネマ名物、年末恒例超特急撮影振りを見込る事となつた、三本の新映畫は『日宮坊太郎』監督堀江大生『怒の濟流域』監督大江活夫

★…新興キネマが正月映畫の製作に戰場の様な年末スタヂオ風景を背景に新春十大作の豫告的興味を盛らうとあつて三本改作師のキヤメラで撮影中であつた年末風景短篇『驀進する新興キネマ』は愈々此程完成を見た

サイレン

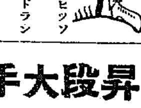

◇あわただしい街の暮れ、ヒツソリとした街の師走

◇京城は松竹興行のセカンドランがその名第一劇場

◇各舘の事務所は正月興行の胸算用、當るも八卦あたらぬも……

今晩のラヂオ

◇第一放送
午後六時 スチールギター獨奏 山中敏夫
同六時二〇分(東)コドモの新聞 關屋五十二
同六時二五分(大)基礎英語講座 日黒三郎
廿七、
同七時三〇分(臨)講演 最近の米國 桑港總領事 若杉要
同八時(東)長唄 寢覺の浦島 一、忠
同八時二五分(東)俗謠 一、忠けて逢ふ夜 二、鶏の唄 三、枯野 唄 俗謠 柴八 三味線 俗謠 柴八
同九時四〇分(大)ラヂオ小風景 借家甍ふるなかれ 大森正男案

火事
京城の高臺は
水壓が少なく危險
平素からの注意が何より大切

師走も中ばに入つていよく火の季節となり、京城消防署では、すわの際にも全署がピリ、と動くほど緊張し、スリ出火とあれば時を移さず出動して鮮やかな活躍をすることが消防署は常に非番なしの獻身的な努力を續けてゐるが府内の高地は水に不便の所多くしかもこの四圍の地帶には續々と住宅が建つてゆくので、消防上の苦心も殖えるわけである、現在かうした位置にあるのは

◇北部 明倫洞、三清洞、花洞、嘉會洞、桂洞

◇西部 橋雲洞、新橋洞、玉仁洞、樓上洞、樓下洞、弼雲洞、觀底洞、玉川洞

◇南部 大和二、三丁目、倭城臺町、南山町一、二、三丁目、旭町一、二、三丁目、吉野町二丁目

◇龍山 大島町、錦町、彌生町、岩根町、清水町

で朝鮮神宮などはとくに高位置にあるため、さらに高い位置へ水を汲み上げてまさかの時の用意をしてゐる

豫防と速報第一だ
新海消防署長談

新海署長は語る 今年は一月おくれてこれからがいよく本格的な火災季節ですなによりも豫防第一、火の用心をしていたゞきたい、いまゝでの失火の場合、よく調べてみると、かならず署の火元注意が守行しなかつたゝめです、それから出火の場合は、一刻も早く消防署へ知らせて下さい、本町あたりの家毎に電話のあるところでも、出火を知らせす、署の望樓の見張りが發見してこちらからかけつけるなどは甚だ遺憾なことです、火事の場合は、受話器をはづしたら『火事?』といへばすぐに消防署へつないでくれます、自働電話も無料でつないでくれます、とにかく火事は豫防第一、速報第一です

紙上病院
アナヂの治療
手術が一番よろしい

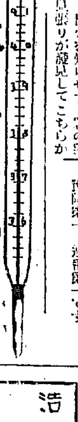

問 私は數年來イボ痔で惱んでゐる者ですが先般内地より長途の旅行を終へ歸城してより一週間許り局部に疼痛を覺え一時は肛門閉塞し用便は不可能状態でしたが漸次疼痛も去り局部も整になりましたので安心してゐました處四五日前より再發致し今度は膿らしき分泌物(血液の腫汁様のもの)が出てをります私の素人考へでは痔瘻ではないかと思ひますが、心配でなりません、何卒紙上にて御教示下さい (一讀者)

答 痔核がありましたのが旅行中増惡して共表面から黴菌が浸入して肛門或はもつと奥なれば直腸の周圍に化膿して肛門夾を通してそれが破れて膿汁が出るのでせうこれは痔瘻所謂『アナヂ』です手術以外に根本療法はありませぬ 瀬戸病院長

精虫がなくば
子供は出來ぬ

問 私は當年廿七才の男ですが子供がないので或る醫師に頼んで檢査をして戴いた所、精虫が全然ないといはれたが注射又は服藥で治りませんか(我多生)

答 精虫があつても子供の出來ない人もある位です精虫がなければ勿論子供は生れません。藥で精虫が出て來るものはありません。睾丸より精虫を直接取り出し人工的授精も 瀬戸病院長

學藝だより

◇朝鮮化學會 廿一日(木)午後七時より總督府圖書館で十二月例會を開催京城醫專教授寺坂源雄氏の講演『獨逸雜感』

◇小兒科學會 第十四回日本小兒科學會京城地方會(主題)(十二月廿四日(日曜日)午後二時於城大附屬醫院講堂)
一、腦髓瘍の一例 佐伯恭君
一、巨大なる外腦水腫の一例 藥師寺直宣君
一、朝鮮人小兒鉛中毒症の二例 李丙南君
一、初生兒蚓炎に就て 横山久衞君
一、狹心症樣の疼痛發作を伴へる小兒胃潰瘍の一例 原弘毅君
一、朝鮮人小兒の胃液に就て(第一報) 三宅勝雄君 李聖鳳君
一、四肢尿を伴へる持續性肺炎に菌性腦膜炎の一例 三谷ひさ君
一、市販肝油製品の『三闘化アンチモン』呈色反應に就て 高井俊夫君
一、乳幼兒濕疹の『ヴイタミン』D療法 原弘毅君 江崎勤君
一、臨床症例 土屋光太郎君

追而演説終了後途宴開にて忘年會開催(會費三圓五十錢)同御出席の方は廿三日迄に☎三〇一番へ

朝鮮南畫院忘年會
男子部二十周年を送る忘年會を日曜日午後三時より龍山新玉料亭に開催席藝席を設け先づ各自持參品を提げ一順に抽籤にて御一席…(左記)…濟楫内三九番へ電話にて御一報の上…

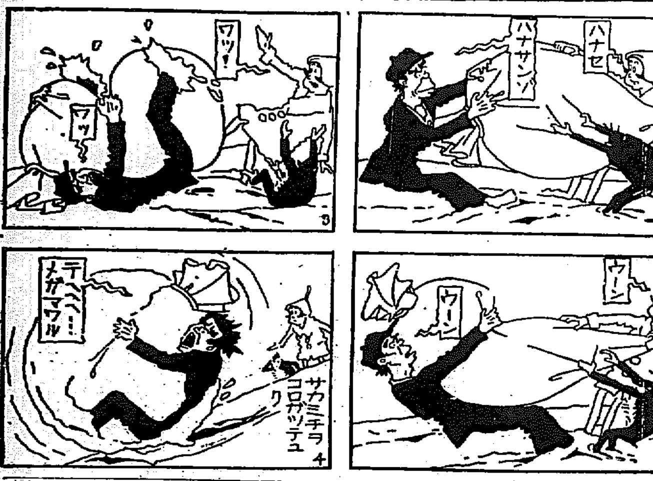

年賀郵便特別取扱
期間十二月二十日から二十八日
種類 書状 葉書 刺

理論上は可能性はありますが中々出來るものでありません

應急手當法
みにくいヤケドはかうして癒す

みにくいやけどの跡でも心得ておくべき手當法—やけどのうちにもその程度がある、即ち紅くなつて痛みはあるが火ぶくれにはならぬものを第一度といひ、水ぶくれが出來るのを第二度、その部がくづれ死んでひどく痛むのを第三度といふ。

やけどの手當には第一度の時はその部を水で冷し、その上に油とか味噌とかを塗る。第二度で水ぶくれのある時はそのまゝ冷い水の中に入れるか、又は冷罨法をした後、痛みが去つてからよく消毒した針で水ぶくれを刺して靜かに押し出し、水ぶくれの皮をそのまゝにして、上から硼酸軟膏でも塗つて繃帶をしておく。第三度の時には油又は軟膏を當てゝから、上から冷罨法をすればよろしい、若し相當に廣い部分であつたならば醫者に依つより外はない。痛みの激しい場合には出來るだけ冷すことである

溫めてたべられる
おいしいおベントウ

◇……蓋通りカチカチになつた冷たいお辨當は、寸喜ないものです小學校などでもそれぞれ溫める設備をしてゐるやうですが、それには詰める方でも相當に考へなければなりません、溫めた方がかへつて美味しくなるといふのはどうしても混ぜ御飯でせう

◇……ハムを細かに刻み、青豆は罐詰のものを取り、玉ねぎを少しみぢん切りにしておきます、フライ鍋にバターを煮立て、そこへハムとねぎを入れていため、御飯を適宜に入れて更にいため、鹽と味の素で味をつけ、青豆を好みにまぜ合せ、醤油を添へます

◇……人參、大根、こんにやく油揚は各せんに切つて、すゆでて後煮出汁と砂糖、酒、醤油で味加減して充分煮て、その汁に水を和して御飯を炊き上げ、逐すに「かやく」を程よくまぜ合せます

カフエーキングで日本料理を始む

京城の千日前といふ本町五丁目のカフエーキングでは來る廿日より日月前の特製天ぷらの立喰ひ並びに會席日本料理を始め魚は釜山より直送させ一般の通人を喜ばせる

讀者欄

▲朝鮮人で二十三歳の田舍者です商工業關方面の見習に使つて下さる御方はありませんか(電話本局四三八番及び本局二三八番)

▲私は來年一月五日まで有効名古屋三等急行往復二割引の片面一枚ありますが何誰か少しずく御讓りしますが引受けて下さいませんか(本町二丁目 村木時計店 吳川傳生)▲むしろ隣に事情を述べて貸金鵜眞も出來ます(係)▲府内西大門邊に親切で優秀の年限者の御産婆さんを御存知の御方がありませんか(竹添町一ノ三六佐々木)▲府内にてガソリンストーブを販賣して居る店を御知らせ下さい(苑洞七六ノ八山田)▲九州一周旅行は(毎年十二月に行はれる方)貴社主催にて行はれますか、もしさうでしたら日程、旅費及び見學場所プロ等御しらせ下さい(仁川河内生)▲俳句を始めやうと思ふ者ですが、府内のお方で添削御指導下さる方は御座いませんでせうか(習いたき者)元町二の六五正司摂仙氏へ問合せて下さい(係)▲今年二十八歳になる甥に妻を迎へたいのです、中等教養のある今年二十四、五歳の婦人御世話下さい、常方商人婦衣嫁等の有無は問題ではありません(叔父生)▲犬が病氣で困つてゐます、何方か此の正月丈でも猟犬を貸して下さる方はありませんか(南山町三丁目三二番地一號官舍北野)▲京城に熊崎氏の姓名學研究者がありましたら紙上で御知らせ下さい(一研究生)▲ありません(係)

日本棋院 昇段大手合戰譜【四】
三段 増淵たつ子
先 初段 小泉重郎

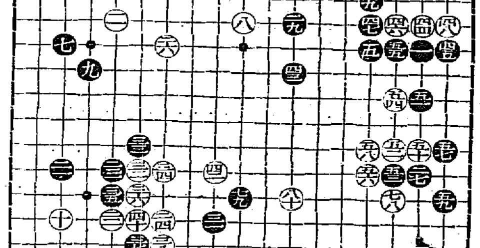

(分)
七一 る七 6 / 七二 り十三 13
七三 わ十一 / 七四 に七
七五 は七 / 七六 は十三
七七 は五 / 七八 ろ十四
七九 み十三 / 八〇 は十四
八一 に十三 / 八二 ほ八
八三 に六 / 八四 へ七
八五 は六 / 八六 に十 5
八七 ろ十五 3 / 八八 ち十 2
八九 ぬ十 1
所要時間 (白)二時間四〇分 (黒)三時間一九分 累計(白)四時間〇六分 (黒)二分以内は切捨
(制限時間各八時間)

對局者の言葉

(黒)六一は打つ時にはかう打てば白は受方に困るだらうと思つて打ちましたが、却つて黒の方が損してしまひました、六二の手で『ぬ十八』にハネ出しておけばよかつたと思ひます

戰の跡

●黒六一の非を咎める以上に白六二の跡を許すべきであらう、六一にて單に六三とオサへ、そしても、次に黒六一と白六二との交換は黒に何等の利益をもたらさない●黒六五以下が更に悪かつた六五の手で、對局者の言ふ如く『ほ十』からハネノビておけば下方一帶の白模様はまだく〜手薄い姿である、それを繪の如く七七と後手で活きた時、白七八とオサへられたので白模様は一時に厚且つ壯を加へる事となつた、この前後、黒に幾度の非難が向けられることは已むを得まい

しろ『ろ十八』黒『ぬ十七』とツグのは白に『る十五』にツケられても『る十四』にツケられても若しくは單に『る十四』のハザマに打たれても三、四の二子の連絡を斷たれてしまふばかりか左下隅の石余たいの不安せう。うりませんでした

(黒)六五もつゞいて惡手だつたのです、この手で『ほ十』にハネ白『へ十』黒『ほ十一』とノビて白模様を消しつゝ機を見て右下隅へのウチコミをうかゞふと言ふ方針に出るべきでした—

(黒)七七まで隅を活きたのは當然ですが、こゝで白七八とオサへて間に合はされることに想到しなかつたのは六五の不覺に外なりません

(白)八十と打つて大きく圍ふことになつては形勢が惡くないやうに思つて居りました、この模樣には味の惡い處が殆どありませんから先づ地と見られます—

秩

歳暮謝恩大賣出

全店賣つくしの意氣込みで非常大特賣!!

大特賣の上福引大景品付き!!

本場秩父銘仙を始めパレス。訪問服。裾模樣。帶地。お召。袴地。羽二重紋付。仕立コート並にコート地など何れも優秀の新柄を豊富に取揃へて居ります

ちゝぶや
本町二丁目
電話本局五〇五・五〇六・長ノ九〇

アダリン錠
催眠鎮靜劑

無味無臭，服用容易，持長連用するも副作用，習慣性を來す事なし。加之睡眠は極めて自然的にして覺醒後は爽快なり。

【包裝】30錠(0.1)1圓40錢 10錠(〃)60錢

御申越次第説明書進呈

»Bayer-Meister Lucius«
バイエル・マイステルルチウス
藥品合名會社
神戸局私書函第一〇七番

BAYER

獨逸バイエル製

AD. 198

芳醇第一大好評の
馬山清酒

朝の灘 井手酒造場
大典の正宗 石橋酒造場
寒牡丹 原田酒造場
澄鶴 福田酒造場

鶴の艶 西田酒造場
月の浦 村崎酒造場
彌生 松本酒造場
林綠 遠藤酒造場

松の色 三好酒造場
大正櫻 清永酒造場
千正宗 平井酒造場
櫻正吉 昭和酒造會社

各トラクター純正部分品
(在庫品豊富)

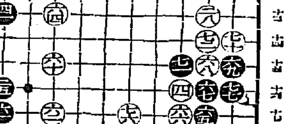

各眼科病院處方眼鏡責任製作
白金、金椽、鼈甲、ホワイト金其他
實用眼鏡在庫豊富

御指定
京城帝國大學病院眼科
同醫専附屬病院眼科
同赤十字病院眼科
同京城道立病院眼科
同山 鐵道病院眼科
同 金成眼科醫院
同 荒井眼科醫院
仁川 永川眼科醫院
全鮮各道立病院眼科

○御地方ノ御得意様ニハ新刊カタログ進呈
○學生用御眼鏡特ニ御優待申上ます

大學堂眼鏡店
京城府本町二丁目
電話長本局三七九五
振替京城一二一二番(明治町一番地御添付乞)

行惱みの私鐵買收に快報

政務總監の政治的折衝で 京南買收案有望視さる

朝鮮私鐵買收案は財源難に禁られ明年度豫算上は殆んど絶望視されてゐたが、十九日今井田政務總監が拓務當局と政治的折衝の結果、三鐵買收假案中の京南鐵道買收案は豫算提議に決定したと某所に入電あり、私鐵側ではこの報に假愁眉を開いてゐる、何分鮮內各私鐵主腦者は朝鐵大川、京南岡本、南朝鐵、根津、金剛古川の各在京社長に加へて現地重役たる朝鐵新田、東拓、金剛、岡本、京南、秋本等の諸氏も東上し私鐵重役が文字通りの總動員で大童で各方面に陳情運動をかさねてゐるので、議會提案となれば曲りなりにも通過の目安が立つと云はれて居り、買收の前途は大いに期待されるに至つた

貿易協會の關稅對策 差當り三種目のみに就いて

朝鮮貿易協會では目下實施されてゐる滿洲國の暫定稅率には朝鮮貿易進展上なほ遺憾の點が少くないので、これが根本的改正の際に一る催に度々陳情してあるが、その根本的改制は目下滿洲國當局に於ける朝鮮側の希望は既に機會あて、愼重研究されてをり、遽かに實現し難き狀態なので、取敢ず緊急を要するものだけにつき決定にもしろ一部是正を要請する方針のもとに研究を進めて來たが、この程事務當局の試案を得たので、水產物、靴下及びゴム靴の三種目だけにつき、年明け早々右事務試案を一月の第一理事會に附議して早急實現運動に向つて全力を傾注することゝなつた

朝鮮叺が麻袋に挑戰

叺專用遷延に業を煮やして 臺灣で敢然實力競爭

朝鮮產叺の臺灣移出は總督府が叺米包裝に麻袋を廢し叺に統一するをまつて朝鮮及び臺灣間に協調ある供給を行ふ方針であり、本府及び農會、叺協會の三者において生產統制案が進められてゐたのだが、臺灣總督府の方針決定は麻袋供給側の明瞭な諸事でさまたげられて遷延し本年度內は至難な狀態である、叺協會ではこの對策協議中であつたが、現狀では麻袋叺併用にあるのでこの際鮮產叺を大々的に移出し麻袋と實力で抗爭しこれを驅逐する事となつた 現在臺灣使用の麻袋は百斤三十三錢見當だが、鮮叺產品は臺灣各港二十二、三錢で採算立ち運賃加算するも二十五、六錢で價に手取なさしめ得る、この價格安の魅味をもつて叺の臺灣移出を積極的になすべく、すでに第一回分として一萬枚を發送し、朝鮮叺協會長坂本由藏氏は來春早々臺灣に出張して販路開拓に盡力する事となつてゐる 何分鮮產叺は自力更生、農村副業として莫大な生產余地を藏し、臺灣市場の前途また廣大なだけこの成行は期待されてゐる

全鮮金融組合の凄じい發展

最近一ケ年に十四萬人增員 創始以來の超記錄

金融組合では本年初頭から京城始め一部都市金組に對しては一口當の出資金額を低下して組合員增募に努めて來た一方、その本來の使用よりして最も力を注ぐべき村落方面に對しては相互連帶保證組合の組成、高利債整理、購牛貸等々諸種の新方策をめぐらし、かつは第一線理事者の精神的勵行を促して庶民金融機關の理想に一歩々々近づくことゝ併せて村落組合員の增加に努力して來たのであるが、こゝに郡村方面に於ける經濟好轉と相俟つて少からずその業績を見今年は逐月從來に見ざる組合員の增加を辿り、全鮮組合員數は昨年十一月に比本年十月までの十ケ月間に實に十四萬三千人、昭和七年末に比しても大約十萬人の激增を見た

而してこれを過去の實績と對比すれば、昭和七年末までの過去五ケ年における組合員增加振りは五ケ年通算で六萬四千乃至三十萬人に過ぎなかつたのであつた今年中の如く僅々一ケ年中に十四萬の激增を見たのは金組制度創始以來二十七ケ年中最初の記錄であるとされてゐる

京畿道自動車協會陳情

京畿道自動車協會では既報の通り十六日第四回總會を開催し、同協會決議にもとづき十九日夫々土井會長以下各幹部が本府及び警察府に決議案八項について陳情をなしたが、このうち業界から常に問題視されてゐる自家用貨物自動車取締りに對し次の如き徹底せる要望をなしたのは注目されてゐる

一、自家用貨物自動車使用者に左の使用基準を定め基準に從せざるものには使用を禁ぜられたし ▲積載すべき品種▲一日運搬すべき一定數量、一ケ月間運搬すべき數量▲一ケ年に運搬すべき數量の規準を一定量に決定しこれによつて認可されたし

內地肥料會社から重量叺注文

早速全南南慶南兩道が引受け 近く五十萬枚製作

從來內地向の叺は主として地叺のみであつたが最近內地肥料會社では上質重量の重い叺を使用する傾向があり若し朝鮮において重量叺の生產が可能ならば相當數量の購入を引受け度き旨當局に通じて來たので本府農產課では今迄の規格は六百目を限度として之を超過する叺の製作は不合格の方針を採つてゐたのを改めて六百目以上の叺製造を許可する事になしたが惟りに高價に過ぎる時は內地製品との太刀討は不可能なるを以て一枚十四錢見當で果して鮮內の生產能力ありやに就て十二月初旬各道に向け生產可能有無照會の結果

上進する世界貿易

十月中の狀態に就て聯盟發表

【ゼネヴァ十八日發同盟】國際聯盟は十月中の世界貿易狀態につき左の如く發表した

過去數ケ年の統計に徵すれば本年の貿易額は其よりも多額に達することを例とせるに拘はらず本年十月の世界貿易總額は四月より一割一分の增加を示し世界六十ケ國輸入總額は四月より八分三厘、同じく輸出總額は一割六分三厘增加した右統計に依れば過去六ケ月の世界貿易狀態は改善の一路を辿つて居り金の低價も比較的安定してゐるので專門家は『右は世界貿易が力強く上進しつゝある證據である』と頭歎を擧げてゐる

瓦電增資

南電統制第一工作として 愈よ慶南統制に着手

朝鮮瓦電では經營統制上の資金需要から來春三月一日に新株式六萬株より一株七圓五十錢、合計四十五萬圓の拂込を徵收する事となつた、これは南鮮電氣統制の第一工作としてなされる京電馬山、鎭海兩支店其他の買收費用に充てられるもの見られてゐる

而して南鮮電氣統制は現在配電系統、發電双方ともに割據狀態にあるため、結局は瓦電を主體とする大統制の確立を見るが、それまで暫定的に慶南、全北、慶北、忠北各主力會社別に統制を完了するプランの下に進められてゐるので、瓦電としては慶南統制を明年度中に實施する事となる模樣である

北九州と朝鮮の取引接近す

竹內一銀新支店長談

第一銀行京城新支店長竹內善造氏は事務引繼のため十九日午前八時四十五分入城直に同支店に入り後川前支店長と事務引繼に着手したが往訪の記者に語る

朝鮮は今年の七月福岡銀行團と共に來ただけです淺川さんとは小倉時代に淺川さんが次席で私が三席、淺川さんが下關支店長時代に私は門司の次席と言ふ風に因緣が深く今度も淺川さんの後任としてこちらへ來ることになつた譯です、北九州と朝鮮は從來餘り關係がなかつた樣ですが最近漸次大阪商船等の航路關係から見ても關係が深くなりつゝあり銀行の取引關係から見ても其の傾向がある樣です、石炭の値上りやその他の重工業地帶だけに最近の北九州は一番に景氣がいゝと言へるでせう云々

前川氏は事務引繼を終り廿二日一旦福岡に引返し後任に事務を引繼ぎ來年一月十日頃家族同伴來任

鮮內各地の米倉入庫

五十萬石突破

各集散地では兼溫凶況から出廻りの活盛狀態にも拘らず移出商談進まず、ために鮮米貯藏出殺し、殘々米倉へ倉入れ行はれ仁川、群山の如きは早くも倉庫滿杯を叫ばれてゐるが、十九日現在の米倉入庫石數は(玄米石換算)次の通り

釜山四〇、九四八▲木浦五五、八五六▲群山一四三、六六六▲仁川一四三、〇七六▲鎭南浦一…

銀行發券高週報

(自十二月十日至十二月十六日)

一、銀行券發行平均高 一三九、一六一、七七一

內

正貨準備發行平均高 八九、四九九、二四八

保證準備發行平均高 四九、六六二、五二三

二、週末銀行券發行高 一四三、五六七、〇七八、八〇

共濟無盡本期業績

共濟無盡會社は十二月末を以て本年下半期決算を行ふが、十五日現在における本期中の新規成立無盡は百二十八組(うち五百四十八千四百六十二、二千四百六、三千四百六十五千四百廿六組)その給付契約高三百七十六萬六千圓、掛金契約高三百萬四千九百卅六圓で本期中新規了額は遂に二千百七十七萬九千圓と二千萬圓を突破した。一方付金は本期中に廿五萬除圓の增加を見て遂に百萬圓に達した

米日爲替小高

【ニューヨーク十八日發】本日の米日爲替は前日より廿五セント高の卅一ドル廿五セント、氣配閑散

半島財界33年の足跡(7)

雌伏から雄起へ

黎明期の事業界一年を辿る

次に本年に於ける全鮮事業會社の企業計畫資本趨勢を見るに次の如くである

1、本年一月以降九月末までにおける鮮內本店銀行會社の新設及び增資されたものは株式、合資合名を通じて社數四二五、公稱資本金六四、九二二千圓、拂込資本金三〇、一一四千圓で、これを前年同期のそれに比すれば社數は十六の減であるが公稱資本金で三一、九〇一千圓、拂込で二二、五四六千圓の夫々增加である

2、本年同期間中における解散及び減資額は社數二二七、公稱資本額二一、二四二千圓、拂込資本額は三一、四〇〇千圓で、前年同期のそれに對比すれば社數で十二、公稱資本で九四、九六〇千圓、拂込資本で二四、二八四千圓だけ夫々增加してゐる

3、本年一月以降九月末までに右の如き新設、增資、解散及び減資があつた結果として、鮮內本店銀行會社現資本の本年九月末現在高と前年十二月末現在高とを比較すれば次の如き推移を示してゐる(括弧內は七年十二月末)

▲社數 一◇社數、株式一、二一五六(一、一二三)合資二、一六、二一、一〇〇(一、二三五五)合名三六一(三五五)合計三、八八四(三、六五五)◇公稱資本、株式六五六一、二〇〇(…)五、八二三千圓(七〇六、一三〇)合資四六、四〇〇千圓(四一、〇九六)合名一七、五二八千圓(一七、〇二八)合計七一九、七五二千圓(七六四、二五五)◇拂込資本、株式三三三、四三六千圓(三七〇、〇六八)合資四四、七七四千圓(四一、〇九六)合名一七、四九四千圓(一七、〇二八)合計三九五、〇五千圓(四二八、一九三)

▲事業別(金額單位千圓)

	八年九月末現在高	七年十二月末現在高
◇農林業 社數	[illegible]	[illegible]
公稱資本	[illegible]	[illegible]
拂込	[illegible]	[illegible]
◇水產業 社數	[illegible]	[illegible]
公稱	[illegible]	[illegible]
拂込	[illegible]	[illegible]
◇鑛業 社數	[illegible]	[illegible]
公稱	[illegible]	[illegible]
拂込	[illegible]	[illegible]
◇製造工業 社數	[illegible]	[illegible]
公稱	[illegible]	[illegible]
拂込	[illegible]	[illegible]
◇瓦斯及電氣業 社數	[illegible]	[illegible]
公稱	[illegible]	[illegible]
拂込	[illegible]	[illegible]
◇銀行業 社數	[illegible]	[illegible]
公稱	[illegible]	[illegible]
拂込	[illegible]	[illegible]
◇金融及信託業 社數	[illegible]	[illegible]
公稱	[illegible]	[illegible]
拂込	[illegible]	[illegible]
◇運輸業 社數	[illegible]	[illegible]
公稱	[illegible]	[illegible]
拂込	[illegible]	[illegible]
◇倉庫業 社數	[illegible]	[illegible]
公稱	[illegible]	[illegible]
拂込	[illegible]	[illegible]
◇保險業 社數	[illegible]	[illegible]
公稱	[illegible]	[illegible]
拂込	[illegible]	[illegible]
◇商業其他 社數	[illegible]	[illegible]
公稱	[illegible]	[illegible]
拂込	[illegible]	[illegible]

昭和六年から施行された總額五千七百七十二萬六千二百圓の窮民救濟土木工事もさることながらその他に於ても今や內地でか難い途上にある朝鮮では土木建築事業の財界に於て占むる役割も亦相當重要なものがあり、他方庶民經濟に對しては亦直接影響するところ少しとしないのであるが、本年一月から十一月末までに於ける全鮮土木建築工事請負金額累計は二八、九五八千圓で昭和七年中の年間累計よりも五六一八千圓の增を示した

鮮內本店主要銀行會社株六十二種につき本年一月以降十二月初旬までの各月平均利回は次の如くである。一月四、九二%、二月四、九五%、三月五、〇三%、四月四、九七%、五月四、九〇%、六月五、四三%、七月五、三七%、八月五、三〇%、九月五、三〇%、十月五、二二%、十一月五、二二%、十二月五、三〇%であつて七年十二月初旬の總平均率四、八六%よりも一七%を上廻つてをり、右十二ヶ月を通じての本年中年間總平均率は五、二五%である

期米雜觀

米穀統制委員會は限の最低標準價格を六十錢方引上げたがその效果は東の間で相場は又元の安値に屈而兼れてしまつた▲之れと云ふも鮮米が內地の市中へ押しかけそれが重壓を加へてゐるからである▲而して又農林省が有ゆる對策を構じ世上の人氣を買ひに導いて居る事も斯ふして皮肉な現象を示す一つと原因と云ふてよい▲して見るとこの相場は危い所に行かないと無補は食へないのと等しくこの避け誰れもコワく手が込めない所に未だ判りの妙味があるのかも知れない▲殊に買方は主に買米を用意し賣方は單なる理想量との取組であるからどうしても買方の方が步が惡い譯である▲何れにしても昔から相場は人の行く裏に花の道ありて理窟を抜きして對買ひする者が結局勝利者である事から推すと強氣として未だ一考を要すべきである

株式 戻す

利喰に

前場 昨後場東京安から低落し軟調に大引したに續いて今朝は買氣薄は寄東一七一圓九と五安大新二三二圓九と一安日產は押目に一一五圓丁と三三高日新一〇二圓五と四高鐘新三三圓一と二安に日產新會のみ引返して始り、ト新東は一圓一の安値から二圓丁の高値に戾したが寄へず結局新東は寄付より二安大新一高日產九高朝新一安に大引活氣なき商情に終つた

後場 前引跡東京高に揚りを呈してゐたが後場は新東一七二圓八と一圓高大新二三三圓九と九高日產一一六圓五と六高日新一〇三圓丁と五高朝新三三圓一と高に引返して寄付きアト保合つてゐた

小往來相場

昨後場は鐘紡製品紡の新東日產中心に軟化し軟風襲ひの盛商となつた、今朝は日產のみ高く新東大新も氣配甘なく皆人の如きは寄付つたが格別に思いといふ程の材料もなく商品安も金融緩慢の期待に相殺されて前場引跡東京より盛り返し新東は三圓まで復舊し其他も好調子を見せた、然しながら双方共に氣迷ひを免かれず目先的な商內に終始して單なる反動に過ぎない狀態であつた

いて國際的邪品防過策等の原因が上げられるが、斯の如き商品價格の喜落市氣を此に及ぶ打擊は深刻なるものと見ねばならない、國內商品としての米の下落も農村購買力を減殺するものであり且又社會問題化しつゝある現狀にあつて重要商品安は大きな惡材として相場に壓迫を加へてゐる

一段安も豫想されてゐる、一方日銀は日產の多角經營はよる增資が期待されて下値は支へられ、波りの形であつた

東京國債市況

甲五分利一〇三五〇▲一回四分利九八、六〇▲二回四分利九八、六五▲佛貨四分利一八〇八五

商品安の重壓

米日爲替は二仙半高スチール八分の三弗高米棉十五點安と外電は香しくない、日印會商は捉着懸項に停滯し內には內政問題其他政界の風雲は明朗を缺いてゐる、重要商品は步一步低落の步調を辿つて大阪四品の、人絹先物は遂に九十圓の關門を割つて八七圓六の新安値を見せるに至つた、各人絹會社は既に來年三四月分も先約をしてゐるので當面の打擊とはならぬが先には生糸の大反落あるを考へると人絹市價の前途は樂觀を許さない、生糸も續落生糸の當限は五二九圓先物五三八圓と落潮を辿つてをり綿糸先限も又目八十四圓台の新安値に崩れて大阪砂糖先物は十一圓九錢と前日引からは二十六錢方崩れてをり國際重要商品は一齊に惡化してきた、これは人絹砂糖の來年度に於ける增產の壓迫生糸における本國不景氣の影響等に

日產一服す

米國の產金買上値は三十四弗台に据置かれ我が國內の市中金相場は政府買上値計以來態貨した產金株は金高の好條件から見離された形である▲既中日產は過去の買物多く東京長期の取組は東新新を凌いだ程でありし短期の代引も巨大な數字を合せ大阪短期では三四圓の安値となり當所も四四七の安値に止めた、今朝は利喰と值鞘に支へられて小戾したが一部には今

觀雜式株

生產過剩とか邪品輸出に對する國際的抑壓策が商品安の最大因ではあるが結局は米國景氣がどうなるかが商品市況に最大の關係があると思はれる▲ニラ政策は失敗の烙印が押された▲第二のニラとも云ふべき金操作は國內物價引上げには殆んど效果がなかつた▲これ又失敗に終つたとは很興局ゝ官の豐明が明かに指適した通りで、▲今後如何なる策が施されるかは興味津々たるものがある▲スケール巨大な點で深刻であると見ねばなるまい▲然し乍ら現在では既に其底を突いたと見られる▲スチール株も景氣を見せ失業者を減じてゐる▲果して物價切下げが行はれるかは論外としても米國景氣は一陽來復の氣運にあると云へやう▲此意味からした米國の景氣如何は重大なる關係がある▲東株の事務所が內役に關して梶原移任理事長が内諾を取消したために事務理事長が地に入つたと傳へられてゐる▲然し如何に內紛があらうと天下の新東たる地位を忘れてはならない▲東京新東の取組が二十九萬四千餘株と發減し多い時より實に十萬株減少してゐるのは人氣の離散を物語つてゐるが

外電 (十九日)	
倫敦銀塊	一八片八分ノ五
米棉	十五點安
印棉	三十錢安
スチール株	四六弗八分ノ一
アナコンダ株	一三弗八分ノ五
米貨爲替	三一弗二分ノ一
英米爲替	五弗一四仙丁四
紐育銀塊	四三仙一四分ノ三

株式 (十九日)

朝取短期	寄付	大引	高値	安値
朝取 先	[illegible]	[illegible]	[illegible]	[illegible]
同 後	[illegible]	[illegible]	[illegible]	[illegible]
東新 先	[illegible]	[illegible]	[illegible]	[illegible]
大新 先	[illegible]	[illegible]	[illegible]	[illegible]
日産 先	[illegible]	[illegible]	[illegible]	[illegible]
日新 先	[illegible]	[illegible]	[illegible]	[illegible]
鐘新 先	[illegible]	[illegible]	[illegible]	[illegible]
拓新 先	[illegible]	[illegible]	[illegible]	[illegible]
朝鐵 先	[illegible]	[illegible]	[illegible]	[illegible]

賣定と日步	賣定	日步
東新	[illegible]	[illegible]
大新	[illegible]	[illegible]
日產	[illegible]	[illegible]
安新	[illegible]	[illegible]
鐘新	[illegible]	[illegible]
日新	[illegible]	[illegible]
朝鐵	[illegible]	[illegible]

朝取短期建玉表	賣方	買方	建玉數
朝取	[illegible]	[illegible]	[illegible]
同新	[illegible]	[illegible]	[illegible]
大新	[illegible]	[illegible]	[illegible]
新東	[illegible]	[illegible]	[illegible]
拓新	[illegible]	[illegible]	[illegible]
安取	[illegible]	[illegible]	[illegible]
日新	[illegible]	[illegible]	[illegible]
同新	[illegible]	[illegible]	[illegible]

出來高 賣買 [illegible]

東京新東取組 賣買 [illegible]

大株短期 / 大株長期 / 東株短期 / 東京現株 (各銘柄 寄付 大引 高値 安値) [illegible]

期米 (十九日)

朝取仁川 / 東京期米 / 大阪期米 (前場 後場 當限 中限 先限) [illegible]

大阪期米總合 賣方 買方 [illegible]

商品 (十九日)

◇大阪綿花 / ◇横濱生絲 / ◇兵庫 / ◇下關 / ◇名古屋 / ◇釜山 / ◇大邱 / ◇群山 / ◇木浦 / ◇鎭南浦 [illegible]

金融 (十九日)

◇日銀帳尻 / ◇東京コール / ◇鮮銀帳尻 / ◇殖銀帳尻 / ◇大阪人絹 / ◇大阪砂糖 / ◇大阪綿絲 [illegible]

期米 下澁る

手仕舞買に

前場 定期高の割り止米が上げ盛つて居た事や阪地の定期が挫折した事等から買氣は萎縮して前日來氣崩れを見るに致つて居る折柄今朝は更に阪地安を受けて當二十四圓三十錢中二十四圓四十六錢先二十四圓六十四錢と何れも寄付きその後買方の嫌氣投げも手傳ふて五十五錢から遂に四十六錢と更に氣崩れもしも止米が產地物豐に崩りて居る所から引際は定期を外して正米で處分する物現れ五十二錢から五十四錢と引返して前場を終つた

後場 安値は手仕舞の買物當不申中二〇圓四〇錢先二〇圓六一錢と七丁高に寄付き二節は阪地高に六六錢と戾し下澁りの商情を呈した

出廻り一時停滯

鮮米は政府の買上げと本府當局が現物の貯藏獎勵によつて最近產地からは著しく激減し中には天候の不良勝ちに玄米の調製か捗らない所から農林省の買上げ米に納む米として產地から逆に仁川へ買込んで來る者さへある狀態である、ら發許無得の安値は不可能と見られてゐるも一方內地との取引を見るに當用方面の買附けは只白米位で玄米としては一つもなく時を出來値から二三十錢方不引合と云ふ

本直り未し

定期は再び廿四圓四十錢臺に氣崩れせしが正米は丸仁三等級で廿四圓から二十四十錢所に手堅く保合ふて居る之れは天候の不良勝で產地の貯物が著しく減じて居る所へ農林省の第一回買上げに應募した連中は納入期の切迫と共に現品の調達つて目先正米市場としては何斯ふした强硬を維持するの外なき狀態にあるも一方定期としては再び人氣が買ひ凝ふて來たことや阪地は朝鮮米弛れに依つてこの渉容易に直れない情勢にある事等から推すとこの相場は結局未だ安値を孕んで居る者と觀測する玄人筋が多い

形である從つて產地の貯物は如何に減少しても地場の商人は買控へせさるを得ない立場にあると同時にこの狀態が永く續いて農林省の買上げ米が一巡納つた後は再び正米市情が惡化しはせぬかと憂慮されてゐる

地米の標準最低價格より販地の相場が割安を得る事は止むを得ないのみが何れそで朝鮮米から見た場合販地の相場は採算一杯で中には引合ふものもあり米凭れは加重する一方であるから行く〳〵は人氣の買過ぎと相俟つて其所に不測の變落を出現する事に至りはせぬかと顧應されるに至つてゐる

鮮米繫ぎの累加

農林省が內地米標準價格を更に六十錢方引上げても米界には何等の反響なく阪地の當限相場は却つて元の安値に墜落せんとするが如きは要するに朝鮮米の重壓によつて內地米とはかけ離れた相場を出現するに至つてるものである從つて朝鮮米の壓迫が除去される迄は內

仁川(崩る) 丸仁三等廿四圓十錢四等十九圓八十錢五等十九圓五十錢不合格米十五圓五十錢一等白米八四〇五錢糯改良種五錢二厘在來種五錢で何れも前日より二、三十錢安値である

大豆 飛山三等十一圓八十五錢建長三、四等十一圓七十錢金洋南市四等十一圓五十錢滿州水產四等十一圓廿錢天安四等十圓七十錢で何れも保合商狀を呈してゐる

木浦(保合) 出廻七輛月末關係で內地入荷其他らに振はぬため商內は閑る閑散を呈してゐるが天候懸念と廻荷渉で賣急くものもなく木丸三等二十四圓七十錢四等二十四圓四十錢と相場は保合ふ

南浦(不變) 期米節狀で新規注文入らず續いて閑散を呈してゐるが他面實物薄に相場は存外下淺り丸三三等二十四圓七十錢四等二十四圓五十錢と變らぬ

釜山(軟化) 各地期米の不味で入注一段落となり地場手持筋の手拾へに買氣細り地場手持筋安値賣惜み乍ら氣配下錢方ダレ穀良三等二十四圓三十錢四等二十四圓ド夕五等十九圓六十錢不合格十八圓ト夕見當を唱へ二千七百五十一叺の取引があつた

大邱(軟り) 地場筋若干一巡細りて浮動砂なく小口乍ら入注に氣配引締り穀良三等二十四圓ド夕四等十九圓六十錢見當と十錢高

東京期米當限受渡

七三〇〇石 二三、四〇錢

證券部大納會 二十八日前場

朝鮮取引所證券部では八日の商議員會で本年度佛市を廿八日前場までと決定從來より二場だけ延長することになつた

京城府明治町二丁目三 秋田株式現物店 電話本局四八〇番

山本株式現物店 京城府明治町一丁目

山源株式日報 (十九日正午調)

京城明治町 大原現物店 ◎本日ノ人氣株

株式朝鮮取引所米豆取引員 康益夏 電話一〇二・二二 仁川府海岸町三ノ一

仁川府海岸町三丁目 朝鮮取引所米穀部取引員 桑野健治商店

カフエー キング

京城名物 [illegible] 工場

明暗旗本男 (87)

大島多慶夫 作

(畫) 寺田英三

消える明星 (八)

『え、水野のお殿樣は松平樣の邪魔をひどく御心配して居りますので……』

と、お京は十郎左衞門に責められたさに一生懸命にお柳を說く。

お柳の心は動いて來た。五左衞門たゞ一人を守つて、良い日に、貧しいながら世帶を張つてゆく樂しみは、また浮女などをして、朝に夕に與へ越客と云つたやうに賤しい人を迎へてゐるよりも、ずつと人間として生き甲斐のあるものではあるが、何時役人の手に捕へられるか判らないといふ不安と恐怖が伴つてゐるので、それが誠に心許なく感じたのであつた。

『お柳さん。松平樣さへ番町のお殿樣とお仲が直つたら、また御さんだつて番町のお殿樣のお抱へで、あの人の奧樣にはなれないまでも、何とか改めて一緒に暮さるやう取計らつて頂けるんぢやございませんか』

『それが出來たらね』

『出來ますとも……お前さんの心一つで出來るとあたしは思つてゐる』

と、お京は眞劍味が溢れるほど力をこめて云ふ。そこに女らしい人間の美しさが鮮然と表れてゐた。

『お京さん。あたしやこれから松平樣を探して、丁字風呂へつれて參ります。そして、あたしからも思ひ切つて勸めて見ませう』

と、お柳の顏には充分に決心の色が表はれて來た。

『あ。あたしは嬉しいわ。番町のお殿樣にお知らせ申上げたら、きつとお悅び遊ばしませう』

からうして、お柳はまた急いでお京と一緒に出やうとしたが、ふと氣がついて銘酒の留へすはると、紛郎に一本の毛筋も亂れずに梳きつけてあつた髷をこはして、くる〳〵と櫛卷に結替へ、女の身裝をしてしまつた。

二人は永代の橋で右と左に別れた。

ほとんど此時と前後して、水野の命をうけた四天王は永代の橋際まで來ると捕方衆にお柳が捕へられやうとしてゐるのを見て、

『おゝ、お柳だ。松平の情婦だ。あれ、助けたら、松平殿の居るところが判るだらう』

と保昌武者之助の玄蕃が口を開いたので、他の四人も同意をして無理矢理に捕方の手からお柳を奪ひ取るやうにして大川端づたひに靈岸島の方へ窘しかゝると、

『おゝ。お柳でないか』

と、暗がりから唐突に五左衞門が聲をかけたので、お柳も保昌武者之助の玄蕃も、四天王も吃驚した。

『おゝ松平樣』

と、お柳は意外のところで尋ね人に行かうとした五左衞門に會つたので、どんなに喜んだか知れなかつた。

『やつぱりお柳か。そなた何處へ行く』

『貴方をお探しに……？』

『何』

と五左衞門は一塊になつて自己の方を透し見てゐる四天王の方姿を鋭く見た。

『松平殿。われ〳〵ぢや。水野樣の云ひ付によつて、貴殿を探し廻つて居る處でござつた』

と、保昌武者之助の玄蕃が口を利きながら寄つた。

『おゝ。黑川氏』

『さ。丁字風呂に水野樣が待つて居られる。御同行をいたしませう』

『何。丁字風呂……？』

『左樣。やなぎ風呂で江公樣の御人の眼にとまると煩さいと云ふのでな。わざと町奴の根城を選んだのでござる』

『うむ』

と、五左衞門は十郎左衞門の心の底を計りかねて凝然と突つ立つてゐる。

京城日報　朝刊　本紙朝夕共十六頁

婦人倶楽部

新年號　日本一安い

大當り　春の流行繪羽羽織　五百枚贈呈の大懸賞あり

本誌を飾る十四大名篇

大評判の名小說「女の友情」の一場面

▲よい旦那様よい奧様を作る座談會

▲毛絲應用の家庭新手藝大特輯

▲小兒肺炎の完全な家庭手當法

▲意外な事から良緣を得た實話

▲面白い程よく當る流行の十二支占ひ

▲成恋か失恋か・恋愛早見秘帖公開

▲痩せ過ぎの私が程よく肥った實驗談

▲五博士新研究 醫學的家庭美顔法の公開

▲よい子に仕立てる家庭教育の急所

▲神經痛リウマチスを自宅で根治した經驗

▲知らずくお金が貯まる新工夫の貯金法

▲老人を喜ばせる防寒ものの作り方

▲男もの女もの羽織の上手な仕立方

噂の麗人…この頃の川崎弘子さん

川崎弘子の結婚眞相記

此の外六大小說（久米先生の「月よりの使者」三上先生の「千姫」菊池先生の「明麗花」大下先生の「奇蹟の處女」吉屋女史の「女の友情」辰野先生の「新家庭音頭」）を初めスグ役立つ記事・面白い讀物・口繪畫報等數十滿載

寫眞・何れも實物縮寫

大奮發！スグ役立つ四大附錄

折本大附錄

阪正臣先生書　かな習字用小倉百人一首帖

高塚竹堂先生書　ペン・毛筆習字用婦人手紙辭典

文字も手紙も同時に上達するとても便利なお手本大附錄！

『百人一首帖』は宮中の御歌所の寄人として又一代の書聖として謳はれた阪正臣先生が造された色紙を、その儘の色刷にした豪華版、かな書手本として絶對無二のものです。『手紙辭典』は全部現代の名筆家高塚竹堂先生が特に苦心執筆されたもので、お習字手本と手紙獨習書を兼ねた理想的な手紙辭典！現代婦人として誰方にも必要の大附錄！

書籍大附錄

東京大阪評判料理の作り方　附 一流料理人公開のお料理秘訣集

素敵に美味しいお料理三百八十種・スグ役立つ秘訣百八十種發表！

實物その儘の極彩色口繪、一流料理人の實演寫眞も澤山！東京大阪で評判のお料理が何でも家庭でスグ出來る重寶な大附錄

袋入大附錄

一流画伯大傑作名画色紙十二ヶ月

優麗目を奪ふ！原画そのままの美術複製十二枚

- （一月）荒木十畝先生の花鳥畫
- （二月）福田平八郎先生の花鳥畫
- （三月）木島櫻谷先生の花鳥畫
- （四月）池上秀畝先生の花鳥畫
- （五月）磯田長秋先生の人物畫
- （六月）伊東深水先生の美人畫
- （七月）鴨下晁湖先生の美人畫
- （八月）上村松園先生の美人畫
- （九月）朝井觀波先生の花鳥畫
- （十月）高取稚成先生の人物畫
- （十一月）山口蓬春先生の花鳥畫
- （十二月）八木岡春山先生の山水畫

是丈でも偉い値打

繪本附錄

お子さま用マンガホン　凸山黑兵衛

トテモ愉快な黑兵衛の大活躍！お子様が飛び上って大喜びです

附錄と本誌五部合せて一組で八十錢（送料十六錢）

大日本雄辯會講談社

在滿機關統制へ 關東軍愈よ乘出す
三位一體の擴大强化
滿鐵改組と不可分のもの

その骨子

【大連十九日發聯合】滿鐵改組案具體化とともに起るべき問題、即ち在滿統制監督機關の根本的整調に就して關東軍は夙に關東廳、滿鐵、總領事館、在滿民間諸團體の意見を徵し熱心な研究を續けて來たが、愈よ經濟統制の最重要案たる滿蒙機構の大改革實現の機運となつたので、これが改革斷行に積極的に乘り出す事となり、近く上京する關東軍首腦代表の手により中央に移され、諸般方面に重大審議が行はれる段取となつた、關東軍が滿洲國建國以來の新情勢に對應すべく企圖した上部構組の再建築、即ち三位一體制の擴大强化は在滿最高統制機關の名により軍事、政治、經濟の各般にわたる一元的指導統制の權限を把握し、滿洲國の獨立性の健全なる發達並びに我國策遂行のためにこれが完全なる運用を圖らんとするもので、その骨子とするところは左の如くである

在滿機構改革綱要

日露戰爭以來大陸發展のためわが帝國は現地における機構として在滿駐屯軍を實力的背景となし、尨大なる組織陣容を有する關東廳を政治的進展の大動脈とし、半官半民の商事會社滿鐵をして經濟的諸機關を統制し、大陸發展の任務に當らしめ全滿に配置せる總領事館をしてわが帝國の有する條約上の權益および邦人の商權を現地において擁護し、正當なる權益の侵犯を監視今日に及んだが、東北政權の反日政策の實踐により滿洲事變直前においては在滿邦人の商權は勿論、生命財産も危殆に瀕し條約上の權利さへ蹂躙されるの狀態に陷り、我大陸發展の根本政策は重大なる齟齬を來し、所謂四頭政治の弊を極端に暴露するに至つた、しかしながら滿洲事變の勃發ならびに滿洲國建設なる新事態の出現は現地における情勢を一變せしめ、日滿議定書の調印により滿蒙の地には歷史的變革が齎らされ、友邦滿洲國とわが帝國との間には共同防衛の約定成り、經濟開發に關してまた完全なる意見の一致を見るに至り、わが帝國が滿蒙の政治的經濟的建設に指導的立場をとるに至つた現在の情勢下においては、從來の四頭政治の變身にして過渡的形態たるに過ぎぬ、三位一體制の內部的矛盾は全く明白となり、これが根本的改革は焦眉の緊急事案たるに至つたものである、即ち大陸政策の政治的部門を擔當し來つた關東廳、軍事的部門を擔當し來つた關東軍の組織機構の大變革が經濟的部門を分擔し來つた滿鐵の特殊會社制による大改組の實現と共に不可避的となるに至つたものである

在滿最高統制監督機關

我帝國の國運を賭して獨立國たるを承認した友邦滿洲國の主權はあくまでこれを尊重し且つ新興滿洲國の國礎を軍事的に政治的に經濟的に不動づけ、日滿兩國の永遠の繁榮を基礎づける諸政策を一元的に指導監督するため現在における一切の機關を統括した在滿最高統制機關を設く、右機關の長はその重大なる責務使命を達成するため左記諸機關を指導統制監督する

(イ)軍事的指導統制監督

關東軍司令官は日滿議定書の精神を尊重し滿洲國國防の指導的重責を負擔し、かつ國內治安維持の確保に任ずるため左記日滿兩國各機關を指揮監督する

▲日本側機關　滿洲駐屯各〇團、滿洲駐屯各獨立守備隊、關東軍憲兵司令部、關東廳外務省警務機關

▲滿洲國側機關　滿洲國軍、公安隊、國境警察隊、鐵路警護隊、興安警察隊、保甲團、滿洲國憲兵隊、滿洲國警務機關、滿洲國海軍、江防艦隊、海邊警察隊

(ロ)政治的指導統制監督

日滿兩國々策の完全なる一致協力遂行を期し滿洲國政治指導の責任を果すため、最高統制機關の長は左記機關を指導、監督する

▲日本側機關　關東廳その他を打つて一丸としたる單一なる在滿政治指導機關

▲滿洲國側機關　中央政府、地方政治機關

(ハ)經濟的指導統制監督

滿洲國經濟開發の指導の重責に任じ日滿經濟ブロックの擴大强化を圖り、王道樂土建設のため經濟的指導の任を負擔した在滿最高統制機關の長は左の諸機關を指導監督する

▲關東軍特務部(滿鐵經濟調査會を含む)

▲滿洲開發株式會社(鐵道會社(滿鐵、國線、北鮮線、北鐵を含む)炭鑛會社(撫順、煙台、本溪湖および炭鑛開發會社各炭鑛)製鐵會社、昭和製鋼所、本溪湖煤鐵公司その他會社、石油會社、電氣會社(南滿電氣その他日滿合辦會社)鑛金屬會社、滿洲航空會社、滿洲電信電話會社、採金會社、移民會社、愛國投資會社、製鹽會社、度量衡製造會社、自動車會社、企業投資調査研究機關

滿鐵の改組に陸相强硬
拓務、大藏兩省の反對を押し切らう

【東京電話】豫てより滿鐵の改組に反對を示して來た拓務省では、今回決定を見た現地案に對し八田滿鐵副總裁の說明に依り一層その決意を固むるに至り、第一段に於て全面的反對をなし、第二段に於て是非とも改組せねばならぬとせば拓務省獨自の改組對案を以て臨まんとする二段構への態度を執りつゝあり、大藏省も本改革には反對氣勢を示しつゝある結果、現地案の總本營たる陸軍側と拓務省の正面衝突は避くべからざる勢ひにあり、更に政治問題にまで發展するに至るべしとの見解すら行はれつゝあるに至つたが、これがため、本問題に對し荒木陸相が如何なる態度に出づべきかは最も注目すべき所である、陸相自身も本問題に對しては極めて愼重な態度を執りつゝあり、現地案成案の過程に於て既に陸相と關東軍の間に連絡がとられて來たこと並に五相會議、內政會議を通じて陸相が再認識した現內閣なるものは强ひて其の長命を圖るを必要とせざる存在に過ぎぬとなす等の關係より、結局陸相としては現地案に對し多少の修正を加ふるにしても、その大綱大部分はこれを承認し、現內閣の運命如何を顧みずしてもこれが實施に邁進するものと察せられその成行頗る注目されてゐる

政黨解消の第一聲……代議士を辭した松岡洋右氏が十七日青山日本青年館で

遂に結論を得ず
農相の强硬意見に對し 藏相と鐵相痛烈に反駁
第七次內政會議

【東京電話】第七次內政會議は十九日午後一時半より首相官邸に開會、齋藤首相以下各關係閣僚出席先づ後藤農相より

重要肥料問題
協同組織の徹底(産業組合等)
農村の安定及保全
救農土木事業
農村經濟機關の擴充

等に關して說明をなす所あつたが重要肥料問題については商工省側の研究が間に合はぬ、次回に讓ることゝなり、又救農土木事業、農村經濟機關の擴充の兩問題は農地安定及び保全問題に於て論議が紛糾したため僅に表面的に觸れたのみで、次回の審議に讓ることゝなつた、なほ産業組合等の組織徹底及農地の安定及び保全の兩問題に關しては後藤農相、荒木陸相等と高橋藏相、三土鐵相等との間に激論が行はれ就中農相は農地の安定保全問題において小作權の確立、自作農創設、地方金融機關の擴充等に强硬なる意見を述べたに對し高橋藏相、三土鐵相は痛烈にこれを反駁する所あり、約三時間半に亘つて討議を重ねたが結局意見對立して結論を得るに至らず、午後四時散會した、次回は廿二日午後一時半より開かれることゝなつた

が、後藤農相の提案は十九日を以て終つたため、政府側は大體次回一回で纏め得るものと見てゐる

豫算化で早くも對立
農林と大藏

【東京電話】目下內政會議で審議中の後藤農相の諸提案は次回會議で審議を終了するが、會議は原則論の決定だけで具體的調査を要するものは調査會に附議しまた調査を要せざるものは農林、大藏兩省間で問題の豫算化を折衝決議することゝなつた模樣である、而して對策の豫算化については既に早くも大藏、農林兩省間に對立的氣勢が漲りつゝあり、農林省は豫算閣議で削減された事項をこの會議によつて實際に復活せしめんとする態度を有してゐるに對し、大藏省は內政會議の決定事項はこの豫算と何等直接關聯性を有するものにあらざるが故にその不可能なるものか否か、その成否、當否を檢討するのみとの意見を有し、且高橋藏相の如きは農村對策に關しては農村の自力更生を前提とすべきであると主張し、殊にこれが實施上多額の經費を要するものは殆んどこれを認めずとの意向を有してゐるから對策の豫算化には前途少からざる困難の存するものと見られ、その折衝經過の如何によつて首相も乘り出すことになるかも知れないと見られてゐる

農相の追加要求
總額千六百六十萬圓
五百萬圓認めらるれば成功

【東京電話】十九日の第七次內政會議では農地の安定保全並に重要肥料統制の問題に關して結論を得るに至らなかつたので、更に廿二日に持越されることゝなつたが、後藤農相としては十九日の會議に於て提出審議せる項目を以て本年の一段落を告げたものとして其他の農村對策、即ち一、農産物の生産統制、一、販賣統制、一、重要主要農産物の處理、農村の醫療施設一、農業の試驗施設の擴充等は必ずしも緊急を要せざるため、時日の關係上豫てその審議を來年に延期することゝし、廿二日には農地安定保全並に肥料對策の結末を附けることゝし、農地安定保全問題については

一、農村負債に對し金融の途を講ずること
一、自作農の創定に關し新しき法令を制定すること
一、小作の安定を期する何等かの新しき法令を制定すること

の三方針の下に場合に依つては負擔輕減問題同樣、調査會を開くことになるべく、要するに精神作興對策以下各項目に關する大綱の決定を急いだ上廿二日に豫算關係に於ても大體諒解を告げるべく努力するものとみられるが、その際追加豫算總額一千六百六十萬圓に上る農相の要求に對して幾何の承認を得らるゝか極めて興味ある所で、藏相の態度より推して五百萬圓程度まで認めれば寧ろ成功といふべきであらう

らない、農林省のため特に五百萬圓の留保があるとの說が傳へられてゐるやうだが、全然想像に過ぎぬもので事實無根である

山本內相 目鼻が あと一回位で附かう

【東京電話】今日の會議は何時もと同じく農村の精神作興問題や肥料問題で別に變つたことゝてなかつた、併し回を重ねるに從つて一歩々々話の內容が具體的に進んで行くやうに考へられる、だからこの會議もあと一回位で大體の目鼻がつき實際問題として、どの程度になすべきやと云ふことも決するであらうから、恐らくこれ位で內政會議も打切られるものと思ふ、何時までも論議ばかりして結論がつかぬのでは困ることだ、最も大切な豫算の點に關しては首相、藏相、農相の三人でこの會議とは別に寄り合つた上で話を進めることに決つたが、この期間となつた農家負擔輕減調査委員會については今日は別に何の話も出なかつた

高橋藏相 會議を終へて語る
實行の方法で意見が一致しない 豫算にもまだ觸れぬ

【東京電話】會議は今日で終了した譯でない、前回の會議で決定した農家負擔輕減調査委員會に附議する具體的事項については今日は何の話もなかつた、審議された問題の根本的見解は各閣僚とも意見一致したが、具體的實行方法についてはなかなか意見が一致しない、結局閣議決を見るとは思ふが、先のことはどうなるか分らない、豫算關係については全然觸れてゐない

感激の松岡氏
群衆の大演說や 資金送附などで

【東京電話】政黨解消を叫んで政友會を脫黨した上、代議士をさらりと投出した松岡洋右氏は、政黨打破の第一戰術として身邊に殺到する政黨員から逃れるため、政友會幹部長者から支拂をしてもらつてゐる麴町六番町の宏壯な邸宅から引拂ふこととなり、安い家賃の家と事務所を物色中であるが、同氏が脫黨を聲明するや早くも氏の許に政黨撲滅の旗色を鮮明した人々が蝟集し、十七日政黨解消の第一聲を擧げた、夜は三、四百名の群衆が邸前に押しかけ萬々の論陣を張つて演說を始めるやら、數名が血書を持參して群衆に加盟のサインを求めるやら、さては政黨打破の運動資金として一錢、五錢、十錢と七、八圓を集め大いに氣勢を揚げ、又大阪泉町の無名氏から百圓の爲替を資金として送つて來るなど、松岡氏はすつかり感激し、第二段の行動を起すことゝなり、聲明書第一彈の起草にとりかかつたが、數日中にこれを發表するはずで、茲に政黨解消の國民運動に邁進することゝなつた

清黨のため脫黨
"刑事上の問題に引掛つた"と 鹽月政友會代議士

【東京電話】政友會所屬大分縣選出代議士鹽月學氏は十九日午後三時山口幹事長を本部に訪問して正式に脫黨屆を提出し直に左の如き聲明書を發表した

一九三六年の國際的危機を前にして政黨がその使命に邁進し國民の信賴を回復して廓淸運動の重責に任ずることが最も緊急事である、自分は曩に東京市會議員問題に連座して現に刑事上の問題にされてゐる者である、何れこの事實は公明なる判決の解決することゝ思ふが、この際政友會を離れて身を謹しむことが黨の一助ともなり、國民の政黨に對する信賴を增大する一端ともなると信じ茲に離黨するに至つた次第である

なほ目下政友會內には瀆職被疑者として小川平吉、中島守利氏等十一名あるが、鹽月氏の今回の擧によつてこれ等の人々に對し非常な刺戟を與へ、一方黨內における淸黨運動と相俟つて愈よ嚴重に入つては、右の人々も何等かの擧に出づるのやむなき狀勢に至りはせぬかと見られてゐる

爲替問題妥協成る
日印會議の成立確實

【デリー十九日電通】綿業條項討議の日印專門委員會は十九日午前十時より開會技術的討議の結果雙方の友好的讓步により妥協案を作成、それぞれ政府の承認を求めるに決し、ここに爲替問題は一段落を見、今後は細目協議を進める豫定であるが、會議成立は確實となつた

陸軍異動 けふ發表

【東京電話】陸軍定期異動は廿日午前十一時陸軍省より發表されるが主なる者左の如し

參謀本部付 中將 松木直亮
任陸軍大將
重砲兵學校長 少將 時乘壽
科學研究所長 同 久村種樹
參謀本部總務部長 同 橋本虎之助
任陸軍中將(各通)
陸軍省經理局長 主計監 小野寺長治郎
任陸軍主計總監

英海軍會議
シンガポールで明年早々

【シンガポール十九日電通】一九三五年海軍條約締結を前に控へ重要なる意義を持つイギリス帝國海軍會議は明年早々シンガポールに於て開催されることゝなつたが同會議に參列の海軍將星の顏觸れは左の如くである

▲イギリス支那艦隊司令長官海軍大將サー・フデリック・ドレーヤー
▲東印度艦隊司令長官海軍中將ナンバー・マスリス
▲濠洲艦隊附海軍中將ジョージ・ハイド
▲新西蘭艦隊附海軍大佐バーヂェス・ワツトソン

なほ右海軍會議には英本國より海軍最大の巡洋艦ケント、ハホーク、ホキンスの三艦、戰艦ニローブ、サルマスの兩艦、航空母艦イルス號驅逐艦ヘダリン、レンの二艘がシンガポールに派遣されることゝなつた

政民兩黨の聯繫機運
議會切迫と共に濃厚 休會明けまでに具體化か

【東京電話】政友、民政兩黨の聯繫運動は一時中絕の狀態にあつたが、最近議會の開會切迫に伴ひ兩黨有力者間に再び台頭され、就中議會振興委員會では秋田議長を中心に兩黨委員が議會政治向上のため氣持ちよく圓滑なる審議を進めんとする意見の一致を見るに至り、この情勢は延ては兩黨聯繫の機運を益々濃厚にし、過日秋田議長が振興委員一同を招待して懇談會を催した際、兩黨振興側に於ても來る廿三日の振興委員會に秋田議長を入れ懇親會を催すことゝなつたがこれを機會に兩黨幹部の一部間に於ては聯繫を促進せんとする意圖を有する者もあるから、今後兩黨幹部との間に好意的に於て屢々會合が催される模樣である、而して政府側に於ても既に設置の行政調査會、選擧法改正等の如き政策については兩派の意見が接近し、又は合致してゐるものもある故、兩派は共同的に政策研究にまでも進む可能性があると見られてゐる、因つて明春一月議會休會明けまでには政民兩派の聯繫が相當具體化するやも知れぬ形勢である

齋藤大使に對する 米國政府のアグレマン
外務省に到達したので けふ正式に發令される

【東京電話】駐米大使出淵勝次氏の後任に內定した和蘭公使齋藤博氏に對する米國政府のアグレマンは十九日外務省に到達したので、廣田外相は二十日時ごろ閣議で各閣僚の諒承を求め、直ちに宮中に參內、齋藤首相、廣田外相侍立の下に親任式が行はせられ正式に左の如く發令される事となつた

特命全權大使 北米合衆國駐箚被仰付 特命全權公使(駐箚和蘭) 齋藤博

なほ右に伴ふ和蘭公使後任は特別の事情なき限り、駐米大使館參事官武富敏彥氏が起用されるに內定してゐるので、廣田外相は齋藤新大使の官記傳達と共に和蘭政府に同氏のアグレマンを求める筈である

武富氏後任 藤井氏に內定

【東京電話】齋藤新駐米大使の決定に依り駐和蘭公使後任には駐米大使館參事官武富敏彥氏を起用するに內定したが、武富氏の後任には駐獨大使館參事官藤井啓之助氏を任命することに內定した

外務參與官に 平野代議士推薦

【東京電話】外務參與官西脇晉氏の逝去に依る後任者につき民政黨に於て詮衡中であつたが、同黨選出代議士平野光雄氏を推薦することに內定した

入京慫慂に 孫科氏南下

【上海十九日聯合】中央西南合作運動の大立物たる立法院長孫科氏は十九日夜出帆のプレジデント・フーヴァ號に乘込み、夫人同伴クリスマス旅行に名を藉り急遽南下することゝなつた、香港到着の上は胡漢民、陳濟棠等の態度を聽取した後、改めて胡漢民氏を訪ね、西南派領袖と親しく膝を交へて時局に就て懇談し、改めて胡漢民氏の入京を慫慂する筈である、なほ孫科氏の南下については行政院長汪精衞氏は絕對沈默を守つてゐるに反し、蔣介石氏は南京で或種の諒解を與へてゐると傳へられてゐる、即ち胡漢民氏の入京が蔣介石氏の下野を前提條件としてゐるとが明瞭となつた今日、孫科氏の南下により或は局面に意外な進展を見るかも測られず極度に注目を惹いてゐる

夕刊後市況

◇…仁川期米引
當 中 先
六節 — 一〇、四五 一〇、四五
七節 一〇、四五 一〇、四九 一〇、四五

◇…各地期米引
釜山 一〇、六六 大阪 [illegible]
群山 一〇、六六 木浦 [illegible]
國南浦 一一、四五 下關 [illegible]
名古屋 一〇、四四 金澤 [illegible]
熊本 一一、〇〇

大阪鐵株前場三一圓 (一圓高)

◇…朝取短期引 [illegible]

◇…大阪短期引 [illegible]

◇…東京短期引 [illegible]

◇…大株短期引錦
大新 一三三、八〇 (三〇高)
鐘新 一三二、八〇 (一〇高)
日産 一一六、九〇 (不變)
新東 一七三、三〇 (四〇高)

天地玄黃

政友幹部いよいよ會見、ながい間わかい者に仲介に議論をやらした揚句の果の會見だ、さて何がでるか
◇
言論の自由を協力して獲得したいのださうな、獲得する氣になればひとりでやれる
◇
協力して政黨の不信を恢復したいとある、これもやる氣なら獨力でやれるはなし
◇
何でもカンでも協力といふところに彼等の弱味がある、まづまづ大したことはできまいね
◇
怒濤さかまく日本海へ機關車が墜落、さぞ寒かつたでせうネ、といふ與太者あり

自宅で中學卒業 どこよりも卒業が早い どこよりも學費が安い いつからでも入學隨意 最新中學講義 一ケ月四冊配本し學費一圓一ケ年で卒業 無學は男の恥

陸海軍志願 少年航空兵 僕もなりたい志願兵 東京小石川表町 日本軍事教育會

巡査受驗講義 警官ほど愉快な職務はない 東京小石川表町 日本警務教育會

鐵道員養成講義 鐵道員になる一番の近道 東京小石川表町 帝國鐵道教育會

藥種商受驗講義 堂々と開業できる職業 五ケ月獨習で合格せよ 東京小石川表町 藥種商講習會

手紙習字講義 惡文惡筆は一生損 東京小石川表町 手紙習字講習會

遞信受驗講義 郵便電信局員になる早道 東京小石川表町 日本遞信教育會

京日案內 賣電 寫眞 おて 女店 貸家 求婦 恩給 電話 恩給 金融 恩給 空間 特別案內 産婦人科 漢江通 芦刈醫院

オトウサンハバット ボクハグリコ

らい 回春藥院

お菓子で偉人は 南國特産 ボンタンアメ 全國菓子店ニアリ 大十錢 小五錢 鹿兒島製菓株式會社

社説 友あり遠方より來る

國際聯盟脱退以來、日本は世界の大小各國より敵視せられ、四面みな敵たるかの觀があるが、至誠と正義とは常に最後の勝利を贏得する。斯樣の如き日本を怖れつゝしかも結局において日滿親善關係の絶對必要なるを痛感し、公使派遣の噂さへ立つてゐる。ヨーロッパにおても小國の間に親日論を懷くもの現れる有樣である。また南米においては、親日空氣が濃厚となり、その反對に反米氣勢が高まりつゝある。斯の如き現象はほんの親日空氣擡頭の一兆候に過ぎないのであるが、以て今後の動向が、日本の正義と立場に對する認識を深めるに至るであらうことが豫想される。

◇

南米の最強國アルゼンチンは最も重要なる親日國であり、最近『日亞文化協會』と『日亞貿易協會』と二つの親日團體が設立された。日亞文化協會は、アルゼンチンで最大にして最有力である社團文化協會の會員と、在亞邦人有力者によつて組織されたもので總裁には親日家のドメック・ガルシア海軍大將、名譽總裁には外相サベドラ・ラマス博士と、駐亞公使山崎次郎氏が推げられ、會員にはアルゼンチンの最有力階級の人士が名を連ねてゐる。協會の目的は日亞兩國文化の交換であることは云ふまでもない。

◇

ドメック・ガルシア海軍大將は日露戰役當時、アルゼンチン海軍省の觀戰に參加してゐた人で、彼の日進、春日を日本に讓渡することに盡力した日本にとつての恩人である。日露役中には觀戰武官として來朝し、日本海々戰の際は旗艦三笠に乘組み實戰を經驗したアルゼンチンに於ては亞國の東鄕元帥として國民の信望を一身に蒐めてゐる。なほまたわが東鄕元帥の心酔者である。將軍は日亞文化協會の總裁たるばかりでなく、今回新たに生れた『日亞貿易協會』の會長に推げられた。

◇

日亞貿易協會は、アルゼンチン知名の實業家、カーサス博士、セルヴア氏、ペレーダ博士、ハルド氏などを重役として、日亞貿易の發展を企圖するものである。世界を擧げて反日空氣のある中に、遠かる彼方より此の如き有力な親日團體の起つて來るといふことは、一九三三年末を彩るうれしき便りといはねばならぬ。我等はこの一事を以て直ちに有頂天になつて歡喜を擧げんとするものではない。それよりも、日本の正義がかくも速かに世界の一角から認められ始めたことを喜ばんとするものである。而して、世界のすべての國々が、やがて日本を正しく認識する日の來るであらうことを希ふものである。

歴史的なロンドン市長の事務引繼ぎ式

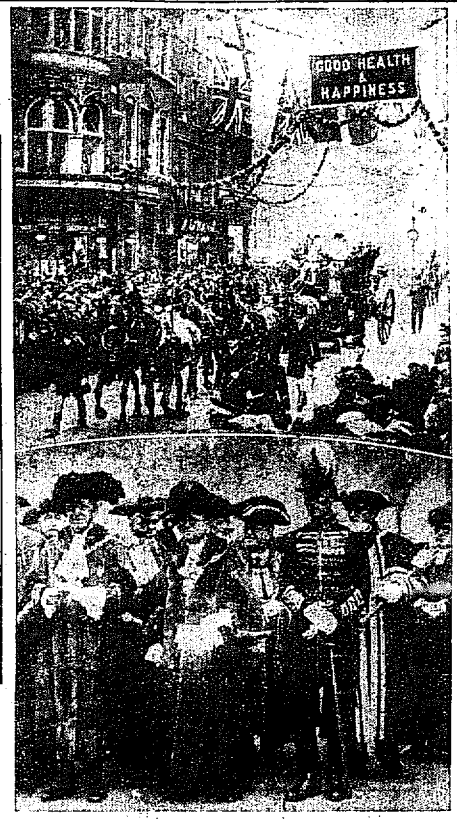

【ロンドン發聯合】數世紀に亘る歷史的行事としてその華かさと、クラシカルなことでロンドンの名物になつてゐるロンドン新舊市長の事務引繼ぎ式は去る十一月九日、盛大に行はれた、六頭立ての黄金色もまばゆい馬車に乘つて市長の行列はロンドンの街々を歡呼の裡に行進しながら大會堂に到着、此處で莊嚴な引繼ぎ式が行はれた(寫眞は盛大な引繼ぎ式行列と、新市長サー・チアーレス・コレット氏(左)とサー・パーシイ・グリーンウエー(右)

北鮮開拓の戰士等の燃え盛る好學心
晝は耕し夜は勉强
三十歳から五十歳の生徒

北鮮開拓の礎石となるため本府の第一回移民として送られ、咸鏡南北から選拔された五十家族三百名の農民は多數の火田民をも同志として、鴨綠江上流咸南甲山郡普惠面水砧洞に移民部落を作り、惠山鎭から廿餘里の山間にあつて本府農村振興課北鮮支場の指導で、死力を盡し荒地征服に當つてゐる。移住早々には十九家族の脱退があるなど計畫の挫折を氣づかはれてゐたが、移民脱退の原因としてインテリ農村青年が一躍地主を夢見一攫の利權漁りを目論んだものであることが判明し、今後二次三次の移民計畫實行の上にむしろ好結果を齎すの珍現象を生じた

◇―

さらに之等山の勇士は何れも無學文盲の者のみではあるが、非常な好學心に燃えて、移民中二名の農業學校卒業生を教師として、夜間勉學に勵んでゐる涙ぐましい事實が傳へられてゐる。生徒は三十歳から五十歳迄の老壯年者で、最初は京城日報を讀に送つて、先づ振り假名を賴りに時事を知らせ、知識慾を滿してゐたが、最近では寄附の普通學校教科書によつて修得し、新聞教材の知識から獨學して、見事三十二歳で尋常一年生を卒業したものすらある

◇―

山のインテリは大體三ケ月位で一學年を修了するなど凄じい努力をつゞけてゐる

◇―

さらに山のインテリ達の努力に拍力をかけた隱れた人として朝鮮總督府農林局の鈴田繁一郎氏と京城府梁川公立普通學校の堀田初四郎氏とがあり、寄附の教科書四百二十五冊は兩氏によつて送られたものであるが最近お父さんの小學生から兩氏に宛てゝ來た感謝の手紙こそは、今秋九月から十一月迄僅か三ヶ月の勉強の賜もので、これを見た宇垣總督は感激の涙すら浮べて一讀再讀し、一の幅を揮毫して山の勇士の座右の銘たらしむべく贈り、北鮮開拓の大事業もこれで見事達成出來ると喜んで語つてゐる

◇―

次にその手紙の二三本を紹介する

拜啓此の頃大層寒くなりましたが、先生には御變りございませんか、先日お送り下さいました書冊を有難く拜受しました私は無事に存しながら、今後常に御高恩を忘れる事なく一層熱心に勉强して將來立派な人間になる決心で御座いますさようなら

水砧洞小學第三學年生 陸○天 拜上(三十二歳)

◇

拜啓先生様、玉體益々御清穆の段奉賀候、不肖御陰様にて無事に消光致居候間、御安心被下度候陳ては不肖元來家貧の爲幼兒より勉學すること能はずして、空しく暮し居候、幸北鮮支場移民として入山後夜學にて勉强致し居候、然るに鈴田先生御參觀の際教科書御惠送相成べき旨にて、御上京被遊候所今般多數の書冊を御下附に預り御芳情感謝に堪へず候

御恩德は一生涯之を忘れざるべく刻心致居候 敬具

第二學年生 ○○顯(五十七歳)

▲作文第二學年生 ○○德(四十五歳)

嗚呼!吾等は普通學校學年以上の年齡に達する者ばかりでございまして、只今から勉强することになりました、ところが、先生様から斯様に御心配して下さいましたことを大に感謝致します吾等が農村に居りながら歳月を空しく送るうちに私は北鮮農事試驗場に來て、本がなくて晝夜困つて居りましたのですが、此様に先生から教科書を惠送して下さいまして、感謝に堪へませんから其の本をもつて彼處此處廻つて廻りました我等が今年から勉强する様になつたのは誰の德澤でありませうか、謂ふ迄もなく先生の御惠様で御座います私等は今から、一層熱心に勉强をしまして立派な人になるだらうと誰に思ふのであります、之即ち先生様の德澤でありまして私等が此の事を忘れては、人道と信ずることが出來ません

蘇國の饑饉狀態
酷寒で死者續出
屍から爆藥製造

日蘇國交は實にデリケートで時に手に汗をにぎらせるが、同時に割切つた國際ニュースが電波にのつて地球の表面を飛躍してゐる。このニュース戰は一種のスパイ戰だ――最近某所に入つた情報によれば、蘇國は、今秋麥の收穫が案外に饑饉のため激減し地方によつては飢饉狀態すら生じ更に冬に入つて酷寒が襲來し流感がはびこり死者續出の悲慘事を惹起した、そこで、科學國であるロシアでは死骸をそのまゝ捨て去るのは、もつたいなくもあり、一面兵器製造の國策的見地から死體の脂肪を搾取して脂肪原料を行ひグリセリンをとり、ニトログリセリンにして爆裂火藥とし、ダイナマイトや彈藥をつくつてゐる、屍からグリセリンをとつたのは例の歐洲大戰當時獨逸の試みた事實があり、十分可能とされてゐる、右について京城駐箚の蘇國總領事館ではかたる

蘇國領事館では否定

麥の收穫が惡かつたといひますが、今年は豐作で全く逆です、白系露人が飛ばしたデマでせうまた、屍からグリセリンをとつてゐるといふことは、きゝません、それも同樣の流言でせう

食糧缺乏して 罷業頻發の沿海州
浦鹽に群る饑?る船舶

最近某機關に入つた情報によれば沿海州方面は食糧缺乏のため、勞働者が不穩化しストライキが頻出してゐるが、ニコリスクとボクラニーチヤナとの中間にある軍用飛行機工廠にもつひに罷業が勃發してゐる。また、最近浦鹽港に集まる船舶は甚だしく多く、アスコールド島南方十四、五浬の海上、ソボリ燈臺、ドロトイロゲ燈臺には千トン級のもの十數隻しか投錨の餘暇をやつてゐると

屍から爆藥がつくれる
京城醫專校長談

屍から爆藥をつくることについて京城醫學專門學校長はかたる

實驗したことはありませんが、理論的には可能です、脂肪をとつてそれを分解し化學的過程を經てグリセリンにします、それをニトログリセリンつまり爆火藥にするとはわけない話です

地上は恐い

【ベルグラード發聯合】古來地上を恐ろしきものとするのは空飛ぶ鳥その他の動物に限られてゐるのだがユーゴスラヴイアには數年前から樹の枝を住居とする奇人が現れた。所はチユプラ村に近い大森林だがその中でも大木のテツペンを選んでその上に人間の巢を營んでゐるのである。彼の着物はボロボロに破れその毛髮は肩を覆ひ風采は頗るまゞ垂れてゐるが敢て木から降りやうとはしない彼氏は昔は村でも有福な農夫で妻子と共に幸福に暮してゐたが或る惡人にだまされて財産を失つてからスツカリ世間に愛想をつかし樹に上つたきりテコでも動かぬ頑固さに村人は食べ物や飲料水を長い竿の先に突つかけ彼氏に屆けるのだ・樹上仙人は『ありがたう』ともいはずにそれを受取る。昔て村長が出馬して彼氏に村へ戻ることを勸めた時『地上は恐ろしい』といつて首を振つたきり再び口を利かなかつたとはトンだ變り者である

爪紅の色 十五種

【パリ發聯合】用途から精緻に趣むのが文化なら、丁度無限大の宇宙が科學の發展によつて無限小の原子や電子に微分されるやうに今日では女性の指の其の尖端の爪を色づける爪ベニの色も五十種からになつた。然し科學者に從へば一部は服裝と調和してのみ存在價値があるといふがそれと同じく爪操るマニキユリストの學說と實驗によつても矢張り此の末梢的裝飾が其の主人公の服裝と調和しなければ意味をなさないとのこと。即ち手の色、着物の色と調子が取れなければならない。例へば皮膚の色が艶がよく薔薇色であれば爪ベニの色も淡ピンク色かローズ色を使つたがいゝとに反し爪の色が黃ばんで居るか日焼けしたやうな色又はオリーヴ色ならスマートな御婦人の注文はきつとオレンヂ色か乃至は代赭がかつたものだらう。斯うした人にはいつそのこと珊瑚色かトマト色がもつと氣が利いてゐるさうだ。同じ爪ベニでも色の極くあつさりしたものになると指を細長く見せる傾きがある。それと反對に濃い色例へば支那式な多少あくどい赤や洋紅になると指なり手なりを太く見せるから斷然のやうな細い手の持主は此點御考慮の價値があらう

太平洋

五

『火が……』

『火が消えるぞ』

ファル・ツ゛ルンの投げ合ひの中に、焚火の消えることを告げるものがある。それで枯枝を投げ込まふとする者は一人もない。たゞもう一分でも早く焚火の消えるのを待つてゐるのだ。

焚火が消えた。

大地へ静かに、紅い火と白い煙が低く殘るだけになると、男女兩群は、何とも云へない喜びの叫びを上げて、その火の上を飛び越えて闇の中に男は女を、女は男を、いきなり手をとる。

それは、自分の戀人が何かすこしもわからない、早いもの勝ちの戰場で、對手を捕へたものは、そのまゝ、林の中へかくれるか、そのまゝ大地へ臥ころぶかけて

はげしい兩部の團舞に移る。

『まア、兄さん』

『や、妹だつたか』

『しまつた』

『何んてことかい』

闇の中にすかして、兄妹だつたりすると、肉親の戀は禁制だから兄は妹をつきとばして、外に女を求め歩く。

もう、さうしたときは、大抵、女も男も對手がきまつてしまつたあとではあるが、そこは誰だよくできたもので、逢ひ引きを終つて出て來た男なり女なりへ、更に、新な逢ひ引を求める。

それを拒む者が誰一人としてない世界とは、いとも、朗かなる小島の夜であらうことか。

そして、夜が白々と明けて來ると、百鬼夜行の世界も、次第に鳴をひそめて、ちり〴〵に家路へ、へと〳〵になつて辿つてゆくのであるが、すぐにやつて來る『夜』をたのしみに一家の者がウヽラ〳〵と瞼をむさぼるのである

それこそ、父も母も、兄も妹も部落中の男女が戀に疲れ切つてゐるのだ。これではキリスト教の宣教師でなくとも、踊りを禁止したくなつて來る。

かうした夜の男女關係は、一切、すべてどのやうなことがあらうとも、不問に附することが儀式の一つになつてゐるども、私は聞いた。

『その踊りを、一ぺんでいゝ見物したいものですね』

私は、本當に見たくなつたので、この島へ約五十年から住む内地人森小弁といふ老人へ云つた。

森小弁はスペイン領時代から、トラック島に住み、もう七十に手がとゞくといふ年だが、酋長の娘といふのを妻にしてゐるらへ、その妹にあたるカナカ女を妾にしてゐる、精力絶倫な老人だ。子供が十一人からあり、まだ、大丈夫だと、カナカ土人以上の元氣に呆れながらも、島のことが不詳しではあるが詳しいので、私のよき先達でもあつた。

『今はもう、たゞ、要年踊りは形ばかりになりました、が、私がこゝへやつて來たときは、そりや盛大なもンでしたよ、踊りも、相當なもンでしたわい』

『あなたも、のこ〳〵出かけたと見えますね、どうです』

『うわッはゝゝ、その頃、私は二十を一つ二つ出たばかりです。だまつて、それを見てゐるやうな、内氣でもありませんでしたよ』

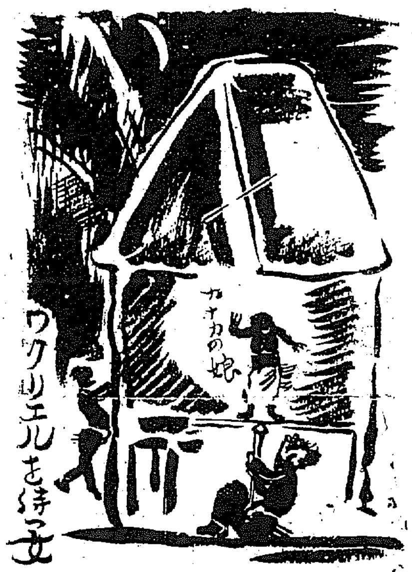

新刊紹介

●朝鮮圖書解題 本書は朝鮮總督府所藏の朝鮮圖書に簡單な解說を附したものである、部門は經、史、子、集の四項目に大別されたもので編著者の小傳は別に掲出してある、又價數、用紙、內容等特異なものは寫眞版として收められ部類による目次の外はすべて圖書名の頭字による五十音索引を附してゐる尚本書は總督府所藏圖書の全部には及んでゐないが殘部及今後增加の分については逐次追加刊行の豫定であると 定價七圓 京城府太平通一丁目朝鮮通信社

●改造(新年號內容)紋章(横光利一)馬與里(里見弴)河の上で(室生犀星)秋(林芙美子)疲說?(正宗白鳥)消息(武田麟太郎)ハムレットの冊(林房雄)日曜日(志賀直哉)中篇小說特別寄稿戰闘日本帝々戰役論N7リボイ附錄、最新世界政治經濟地圖

森小弁老は、昔、なつかし、カナカの踊り――と云つた風にニヤリとした。

『それはスペイン領時代のことでしたか』

『いゝえ、ドイツ領になつてから

將棋新手合(四)

於東京市日本橋區蠣殻町二ノ七 溝呂木將棋所

(圖は六一金迄の局面)

平手先四段▲建部和歌夫(東京) 四段△鈴木禎一(東京)

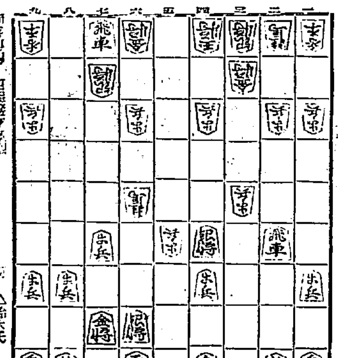

同 飛(王手)▽同 龍 ▼同 桂 後手 △鈴木氏 歩歩

△九一飛成 ▲六四角 △九二龍 ▲五七歩成 △同銀上る ▲八八歩

△六六歩 ▲五六角 △二三歩 ▲同 金 △九三龍 ▲四七角成

△五八金 ▲四六馬

(溝呂木七段講評)(後手)六四角打は攻防兩用の意味で頗る好手である。

(後手)五七歩成は指し過ぎである、茲は直に八八歩と打つて、敵が七七桂なれば、五七桂不成と指す筈である。

(先手)六六銀上りは惡手である、茲は五六銀と上る筈である。

(先手)五六角打は面白くない、茲は更に角九三飛と逃げて自重する所である。

(後手)二三歩打は攻防兩用の良い手である。

(後手)四七角成は少々早い、七筋に歩が利くのであるから、茲は八九歩と成つて堅實する所である。

妙布
外用
肩のコリ リウマチス 打身 神經痛
全國各藥店にあり

ボールにも一枚
サトウ・ハチロー 細木原青起畫

『足を出せよ、もんでやるから』

『すまないなア』

スリークオーターのウキングをやつてゐるKは僕に足をさしだした

『あひかはらずひどく、こりかたまつてゐるな、どうしたんだ』

『三三年來、そこばかりこりかたまるんだ、弱つてゐるんだよ、君がゐるからいゝが、君が來年出てしまつたら、誰が僕の足をもんでくれるかなア』

『僕が來てもんでやるよ』

『だつて、おつとめがあるだらう』

『よせやい、僕を雇ふ會社があるものか』

雨が二人の話しをたゝいてゐた。秋を送り、雨は冬を迎へるつめたい雨になつてゐた。僕は、Kのいふ通り、選手といふよりKの足もみ係りみたいなものだつたのである。練習が終ると毎日僕はKの足をもんだ。

ところが四五日經つとKが足をもんでくれろと言はなくなつた。

『いゝのか、もまなくても』

『あゝ、おかげさまでいゝよ』

とKは笑つてゐる。

『えんりよしてゐるんじやないか』

『えんりよじやないよ、とうとう君の代りを見つけたよ』

『誰か新らしく、あんま係りが入部したかい』

『アッハッハッハア、ここにゐるんだよ』

『どこに』

『見せやうか』

『うん紹介してくれよ』

Kは笑つて、足をまくつてみせた

『これさ、ほんとうにきくぜ、だまされたと思つてやつてみたのさこれで君が卒業しても、足をもんで貰ふ人をたのまなくてもすむやうになつたよ』

Kのもものところと腰のところには、長方形の妙布が、二枚ぴたりとはられてゐた。

『それで、君が、がんばれるとすればいゝんだがなア』

『あゝ』

Kは立ち上つて、棚の上から古いラグビーのボールを下ろした。ボールは、ところ〴〵すれて、綻みきつてゐた。

『このボールも、隨分つかれてるなアどれお相伴させるかな』

ひようきん者のKは、妙布を一枚箱から出して、古いボールにピタリとはりつけた。さうして言つた

『今年もがんばつて勝とうぜ』

―をはり―

健康週間

新記錄の譽れ

◇前全國中等學校陸上選手權大會 井上君の棒高飛三米七六です

健康こそは生活の至寶である、人生に健康なくして何の幸ぞ、何の富ぞ、何の名譽ぞ、かるが故に吾等の念願は先づ健康!である。見よ潑溂たる若人の姿、躍動する肉體、跳躍する意氣を、彼の前に記錄はたてられた

冬の寒さ

落葉木を除くのほかは悉く落葉する冬が來た。木の葉が落ちつくせば荒涼となつたこずゑは人の心を一層寒からしむるのである。冬の空はなほ澄みきつて高い、そして寒い。氣候の寒いのは血管を收縮させる。縮り易くいへば人の血の管を益々縮ましむるのは冬の寒さであるその結果血液のめぐりが惡くなる。血のめぐりが惡くなるといろ〳〵の病が起つてくる一番多く惱むのは冷え症、次ぎに腰付、筋肉神經痛のやまひ、それからそれと誘病してくる。これは畢竟するに抵抗力が弱るためである冬は血のめぐりを良くせねばならぬ時である。

保健の爲に……血液ジュンカンを良くする爲に……筋肉の疲勞を補助するために……スキー時にもあらゆる運動時にも備ふべきは妙布一函である。

師走の多忙

師走は多忙である、若い者も、若きも老いも皆忙しい。師走は病人や子供は別として大抵の人は朝早くから夜遅くまで活動を續ける。その結果往々健康を害する心身の過勞といふのがそれである、そして朝起きて肩腰が凝つたり痛んだり疲れを覺へて困る事がある。かやうの時には直ぐ妙布を局部にお貼りなさい、之が最も簡單で、最も効果の多い方法であるのです、妙布は血液の循環をよくして新陳代謝を旺んにし、疲勞によつて生じた體內の毒素を速かに體外に排除して自然治癒を障害し、溌剌たる精力、英氣を賦生する作用をもつてゐるのです。

肩腰のコリ、リウマチス、神經痛、うちみ、過勞の痛、乳のコリ、胸腔咽喉の痛、筋肉の痛等に惱まされる方々には是非妙布の御使用をお奬めする次第です。

健康保持と獲得!

□…彼は實に元氣だ、羨くべき頑健な體格だ、疲れた所を見た事がない、と云はれる人をよく見る事がある、が然しそれは第三者からの立場で御本人は健康保持については意識的にしろ無意識にしろ適當の方法が講ぜられてゐるのである。例へばスポーツマンが妙布を愛用する如きが夫れである、疲勞の恢復、英氣精力の賦生を來し、健康の保持と獲得には妙布ほど簡單で有効な貼布藥は他に見當らない。

たち聞き

▼ラヂオ狂と妙布……日比谷公園での通話だが野球放送に熱中になつて居た彼、聲を張り聲を勵まし、足を踏んばつて母校を應援してゐたもんです、いよ〳〵戰も終り職場と共に選手について斯語して曰く『あーあ、肩が張つた、さあ早く歸つて妙布でも貼るべえ』

▼A『不眠症で困れて居る。一睡も出來ないんだが適藥はないかなあ』B『拳鬪をやり給へ僕が昨初一回を喰つた時にはコンコンと三日間眠り續けたものだよ』(八・三)

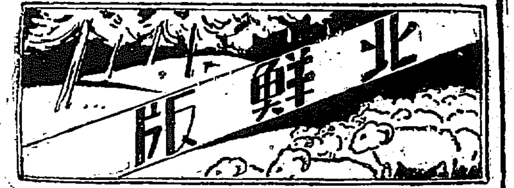

百聞一見に如かず
農村青年視察で心眼を開き
霜柱踏んで樂土建設に夢我夢中
涙ぐましい振興陣明朗奏曲

【咸興】去月二十日から六日間咸興以南安邊までの各府郡の優良部落視察行に參加した中堅青年二十九名は歸村の後この視察の收穫をわが村の更生に利用すべき方策に腐心してゐるが咸南道内でも最も不良地區と見られつゝあつた洪原郡永興郡から參加した青年のその後の状況通報（殆んど原文の儘）

資金の造成 第一の念願

……その後わが面では地方振興の根本團體として中堅青年團を組織し完全なる規則を定め、團員は毎月十四日の夜、月光を利用して月例會を開き地方振興討論をなし、その外團の基本財産として團員一ヶ月五錢宛貯蓄します。部落に於ては壯年團、青年團、少年團を組織して去る舊十月一日から全團員に飯米貯金を實行させ現在貯金高六圓五十三錢に達しましたので共同耕作を目的として郷中に共同堆肥所を設け各團共毎月六回づゝ午前五時起床・團員總動員で道路の牛糞、犬糞を拾ひ集めて積みます、又共同耕作畓の小作料約三十五圓の財源難から團員が他家に雇はれてその賃銀を以て買收する計畫を樹て去る十二月一日學校實習地の客土作業を請負ひ團員三十一名を牛車十一台が出役し面長先生から賃銀と奬勵賃金七圓を頂きました、近く個人畓の改良工事に土の運搬がありますが是も引受けてやることに約束してゐます。それから團員は毎日繩を百尋づゝ集めこれを共同販賣して貯蓄します。その金額も六圓八十九錢に達しました

また來る二十二日部落に國旗掲揚臺を立てることにしてその材木は私が負擔し團員が組立てることになりました

當局の奬勵事項に對しては自ら進んで努め各戸ともに目標を定めて一つ／＼實施して完全な成績を得て次に移る樣にし個人貯金・共同貯金が相當額に達したら團で田畓を購入し資金が無くて農業の出來ない人に給して農業を營ませ部落相互共同して富の村落を作ることに精出してゐます……後略

利益で婦人の副業

咸興郡東部落内に副業としてアンペラを奬勵せんが爲左記の如き共同團體を組織し着々と實行してゐます

名稱安平組合▲位置凡興里▲目的多角的農業を營ますため農閑期を利用して副業を奬勵し生活を安定させ青少年の精神を作興す右の目的を達せんが爲に組合の基本金は部落内の有産者から低利で融通を受けました▲原料の購入とアンペラの販賣は組合で共同經營し一日平均一戸二枚づゝ造ることにしました▲造つたアンペラは一ヶ月二回（十五、三十）組合事務所で檢査の上組合倉庫に貯へること▲それを有利的に販賣し利益の一部をもつて利子を拂ひ其の殘りの五割を貯金すること

本組合を組織して以來十五日間に造つたアンペラ六百餘枚であります。組合將來の計畫は貯蓄した利益金を利用し部落婦人の副業として一戸殘らず養蠶を實行させる譯であります（後略）

洪原の龍源面、永興の憶岐面がいづれも往時赤の巣窟である。それがこの頃しい共同自助の更生陣にたち戻り明朗な農村樂土の建設にいそしんでゐる讀めば感ぜ世の感ではある

雪は招きスキヤー躍る……三防スキー場

年々結氷が遲れる
鴨綠江の名物橇大あくび
とても年内には凍る氣配なし
氣象も轉向ばやり

【新義州】こゝ二、三日の氣溫急降で安東附近は例年にない大陸寒でいよ／＼本格的の嚴冬期に入つたがこれでも例年に較べると非常な高溫でこの處鴨綠江の結氷も今年中に完成しない模樣である、昭和元年來の結氷狀況を打診すると大正十五年は十二月八日、二年が十六日、三年が十一日、四年は廿二日、五年が廿四日、六年は十九日、七年は十二月中に結氷せずあけて一月九日に凍結し更に鴨綠江鐵橋下の橇開始時日をみると十五年が十二月十八日に開始されたのが逐年遲くなり六年は十二月廿四日、昨年は一月十二日になつてやつと江上を滑り出したといふ譯で、年を追ふて結氷は遲れてゐる

しかしてそれだけ寒氣が遲くなつて來た譯でそれに今年は一日中寒氣が續くことは稀で朝寒くとも日中は溫暖で折角張りかけた江岸の氷もすぐ解けてなくなり、むしろ薄氣味わるいほどである

酷寒零下廿五度
一時に本調子の冬となる

【江界】薄氣味わるいほど暖かだつた氣溫も冬は十六日夜來俄然急降し十七日午前五時半には零下二十五度に低下し今冬の最低レコードをつくり一時に本格的の冬になつた

平壤地方は九度六分 【平壤】平壤地方は十六日來急に氣溫低下し十七日夜は最低九度六分を示し本年最初の凍死者を出した、凍死者は身元不明の年齡約七十歲の女で同夜下水口里キリスト敎會前に寒さを訴へたので番人が收容した處寒さがもとで十八日朝五時つひに死亡した

空相場師に鐵槌
平南警察部の肚きまり
犯則者は斷然掃蕩

【平壤】平南道内各主要地には取引所令違反行爲、即ち取引人でないものが取引所の相場によつて取引所が設置されて以來取引し差金を授與したり賭博をする向が多く、平壤だけでもこれを業にしてゐるものが十數軒あるのでこれは勿論賭博の弊風を增すのみでなく明らかに取引所令違反であるので今後は容赦なく檢擧することに方法を決定し平南保安部から各警察署に通牒を發し一齊取締りを斷行することになつた

内務と庶務 主任會議
咸北で開く

【咸南】咸北道府郡内務、庶務課長主任會議は既報の通り十五、十六日道廳會議室において開催され十六日は午前打合せ協議で滯りなく終了した指示、注意、打合せ事項は次の通り▲指示事項―統計事務の國勢調査、郡書事項の正確敏速と報告、稅務の勵行、邑面職員の敎養、優良邑面表彰施設、邑面の指導監督、小農生業資金貸付事業、助成金交付團體の指導監督、山林青年の指導、農村美化及農村娛樂施設、農山漁村振興、水利組合當事者の氣風刷新、昭和八年度水利組合費の賦課徵收並に財政整理、補助金の取扱、雜種金の整理、青年團訓練奬勵、私設敎育機關の指導、天然紀念物保存補助指定地の保存指導、色服奬勵、メートル法の實行指導、郡農會事務、日滿連絡道の遂行、肥料改良增施奬勵計畫、會計事務分掌、蠶種製造の奬勵▲注意事項―邑面、學校費、學校組合の預金の預入に依る簡易生命保險積立金の預入に依る預金部資金に供給方、朝鮮簡易生命保險積立金に關する邑面學校費、學校組合の起債、學校々舍の新築、增築、改築又は敷地擴張縮小に關する認可申請、造林臺帳等の整理活用、林產燃料消費調査、造林用樹苗の需給調整▲打合事項―徵稅事務

電氣料値下討議
殘された盛り澤山の議案
掉尾の府會で論議

【平壤】第廿四回府會は十六日午前十一時卅五分開會出席議員廿三名、議事日程の五六號以下を繰上げ府尹提議案を主とし、府尹から報告をこの間に行ふことになり不動産區分▲府基本財産蓄積及管理條例改正▲瓦斯及火葬場使用條例改正▲昭和八年度府歲入出追加豫算▲七年度府公營質屋特別會計歲入出決算を上程何れも滿場一致で可決して府尹から府政の報告に移り伊藤議員の質問のため金永議員から報告あり午後一時休憩となり一時卅五分再開汚物特別收去手數料條例を上程手數料金に關し理事者の說明があつたが特別收去年數前に一波瀾起り府尹の同條例特別の運用によつて漸次適用範圍を增加するとの意見に對し高井議員は強制徵收を行ふべしと述べ運用の圓滑を期すべく留意することとし原案を可決し二時半休憩、三時から電氣問題の討議に移り電氣供給條例改正に就き府尹から改正理由につき說明あり府令が昭和七年改正され施行規則により供給條令有効期間滿了の三ケ月前に改訂の理由申請書を提出する事に定められ、府としては關係官廳の諒解を得て府會を通過せねば申請出來ないので公共團體には規定除外例を認めてもらふ事を交涉したが結果無駄であつたゝめ府が不利のため今回三錢四厘程度の電氣收入を激減せしめて置くの減收で産業助長を目標にして進み一般需要を目標として値下を斷行するといふ二段に亙る計畫をする事がいゝと考へて今回の値下方針を定めたと說明しこれに對し松井議員は僅少の時間に審議するのは無理であり定額燈その他の……も考慮を要する

青鷺七面鳥の
愛の巣に安全瓣
濫獲を防止すべく
平南の禁獵區擴張

【平壤】平安南道では雉鳥の濫獲防止のため昨年十月以來平原郡公德面、東岩面二ケ面に禁獵區を設定してゐるが更に順川方面の鵜減少、平原郡順川方面の禁鳥の山七面鳥保護のため同地方面にも禁獵區を設ける外珍鳥青鷺の巣を保護するため江西郡水山面をも禁獵地域にする模樣である

インチキ共產黨員
富豪に脅迫狀
濡れ手に粟を夢みた三人男
淸津署をさわがす

【淸津】既報富寧郡觀海面洛山洞金昌俊氏に脅迫狀を送つた林春植（三）、金泰洪（三）の三名は何れも富寧郡富居面富山洞のもので、主謀林春植は以前富居で雜貨商や印刷屋を營んでゐたが不景氣で失敗し爾來徒食してゐる附近のインテリー青年で、まとまつた金をつかむべく考へた末附近に共犯方金をはかり時節柄手つ取り早い共產黨員を裝ひ脅迫狀を送つて手軽に大金を物にすべくからくりしたことが判つた淸津署では名刺の催促に高麗共產黨青年會外務部長と左側下住所に新興鍛錦村とあつたのでてつきり淸津方面から潛入した不逞と見當をつけて梨津附近の鑛山やその他の勞働者に化けてゐる見込みから和潛しに調べ上げたが一向にそれらしいものがないので搜査方針を變更して脅迫文に口ーマ字で高麗『コーサン』『共產黨青年會』と書いてある處からローマ字の智識あるものゝ仕業と睨み應て注意中の富居々住林春植を引致取調べの結果判明し十六日午後一時頃共犯二名とも檢擧したもの

原州の高利債整理

【原州】第二金融組合では指導部落たる興新面後里、板富面瑞谷里、神林面龍岩里の組合員百餘名の高利債整理に着手し、調査、整理を急いでゐたが去る十三日で調査を終り近く債權者を招集整理を行ふことになつた

原木の取引
來年から國幣建
材木商組合で決議
安東財界に大衝動

【安東縣】安東材木商組合では十六日午後二時から商工會議所で定期總會を開き役員改選全部留任となり、九年度の豫算を決定し更に明年から採木公司直營材及料棧側木材の原木取引所は全部國幣建にすることに改め採木公司及料棧側木業公會に質問方を要請すべく決議したが、從來取引に使用されてゐた鎭平銀が近く廢止の運命にあるを考慮して率先して國幣建を使用することになつたもので木商組合のこの態度は鎭平銀撤廢延期方を極力要望しつゝある安東財界にとつて相當の影響を與へるものとみられてゐる

北鮮製油
二十日から操業を開始

【淸津】三井物產と宮本照雄氏合同の北鮮製油はさき頃豫行を施行で準備中の處がいよ／＼準備を完成のである

り二十日から製油に着手することになつた

年產の板豆粕は九十萬枚、油は四百五十萬斤の二十萬罐で原料の大豆は全部滿洲ものを使用する事となつてゐる從業員は製油に經驗を有する支那苦力約百名で全部大連の三井油房から連れて來たもので更に雜役夫として朝鮮人約百名も使役する豫定である

淸津の恩賜
救療增加

【淸津】淸津府八年度現在恩賜救療施設の實績は救療券發行枚數六百七十五枚のうち患者交付數二百三十五枚、入院診療者二十二名同延日數三百六十五日で之を七年度に比すれば發行數において百七十五枚、患者交付數約百枚入院診療者十名各增加で年と共に恩惠が普及されてゐる

母校に國旗
塔寄附

【咸興】北靑公立農業學校第三回卒業生で京城府竹添町居住の青年實業家朴基孝氏は過般二百五十圓を投じて母校に國旗掲揚臺一基を寄附したが十八日咸南知事から寄附褒納の指令あり同時に褒狀手續き中である

加藤清正代から
最初の道路改修
和龍縣の道路網完成して
住民夢と騷ぎ立つ

【間島】間島和龍縣管内の道路網完成事業は縣公署、治安維持會、太拉子商務分會等の協力により逐日面目を一新しつゝあるが既に太拉子を起點として咸北高嶺鎭對岸松湖市及金達對岸の新興里まで延長十數里は一應道路が完成、同時に國境山脈を越えて去る十日に開通、更に解氷を待つて四日社大蘇洞、東良社老房子・城北洞に至る道路も改修すべく計畫を進めてゐるが先般某オランカイ峠に當る西米洞新設道路開通の時などはその昔加藤清正が間島入りをして以來今日に至るまで何百年間一度も修理した事のない場所柄とて附近住民の喜びは想像に餘りあるもので自動車開通日の如き車の泥よけを撫でて踊り躍るの大騷ぎを演じ附近住民は路の開通などには太拉子と話しか出來るかとばかり村中の人々が集まつてお祝ひの支那酒を買ひ關係者を喜ひ今後は絕對に兵匪や共匪も近づけまいと喜んでゐたが最近此の道路の完成後は同方面に兵共匪の被害全くなく今後住民の賦役等も豫想以上に期待されるのみか僅かに一時間で自動車が走れるなどは正に夢とされてゐる

合同宿舍丸焼け
損害ざつと六千圓
―朝鮮油脂のご難―

【咸南】十七日午前一時頃咸北鏡城郡龍城面松坪洞新輪城川南側堤防、海岸から約二百米離れた地點に目下新築中の朝鮮油脂會社合同宿舍から發火し、これを丸焼けにして、午前二時半鎭火した、原因は新築中の合屋を乾燥せしめるため前日溫突を焚いたのが、焚き過ぎたゝめと見られてゐるが、來る二十日竣工豫定で淸津黑河組で請負つたもので九分通り出來上つて居り、附近に積み置かれた木材にも延焼、損害六千圓位、なほ同地は輸城川尻の將來の工業地區として注目されてゐるもので、工場も出來上がつてゐないので國道からの道路も不完全であり、淸津から驅けつけた、消防隊は途中から空しく引き返し、午前二時十五分輸南を出た消防だけ現場に出動した同工場の完成は若干遲れるらしい

新兵さんの
茂山入り

【茂山】作隊羅南步兵第七十五聯隊における入隊式を終へた茂山守備隊へ入營の東北健兒〇〇名は十四日朝羅南發同日午後二時七分着で來茂、驛頭守備隊長山口少佐、細野中隊長、外將兵一同、鄉軍分會員、警兵隊、警察署林業署等内鮮官民、初等校生徒の盛んな出迎へを受けて兵營に入つた（寫眞は兵營に入る新兵さん達）

待望の上水
船橋里給水
來春いよ／＼起工
十七年間は大丈夫

【平壤】船橋里民の待望久しき上水道敷設について平壤府では大同江右岸から左岸船橋里へ送水工事を急ぎ、大同江の水道擴張工事が完成すれば一日に廿三萬五千四百四十六立方呎の給水が出來て、人口五萬人給水、戸數一萬一千餘戸までの送水能力を有することとなり、現在の趨勢では昭和廿五年まで大丈夫とされてゐる

長白警察隊
四頭房子で
賊團を擊退

【咸興】十六日午前九時頃咸南新坡對岸十三道溝與地の四頭房子で長白縣警察隊第二中隊第三分隊長馬金斗以下廿五名は系統不明の賊團と遭遇交戰の結果、警察隊側は戰死二、負傷二（内一名は生命危篤）を出し賊側は死體一、小銃一を遺棄逃走した

人事

▲兵頭に氏（咸南警察部長）十八日木社咸南支局來訪新任挨拶
▲本多武夫氏（咸南學務課長）同上
▲壹部新任咸北財務部長 十八日着任
▲松岡咸北學務課長 十七日咸北支局來訪新任挨拶
▲趙正善氏（開城商業校長）十七日校務を帶び忠南、忠北、江原道方面へ出張 廿日歸任
▲森永閑氏（江界小學校訓導）十六日内地から着任
▲山内忠市氏（咸山）十七日東京から歸來
▲寺島憲實氏（鮮銀釜山支店長）十八日歸釜
▲深山樹輔太氏（深山商會專務）十七日内地から歸釜
▲李相夏氏（本社永同支局長）十九日滿洲から歸任
▲渡邊もと子孃（咸興無盡株式會社常務取締役常太郎氏次女）十六日逝去、十七日葬儀執行

原州面務五番會

【原州】原州郡では面吏員の敎養を圖ると共に面事務の刷新向上を期する目的で張郡守及李學務課長指揮の下に各面吏員中から一人宛十人を選拔し去月卅日から本月九日迄十日間板富、神林、所草、建登、興業の五ヶ面について第一回事務方審を施行したが豫期以上の好成績を得たので明年も引續き實施する筈

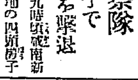

難破船

◇……雪は降つても江水凍らず、氣溫薄の冬は歲晩の緊張味を拔かし十年來の氣象記錄は轉向を示す

◇……リンゴに化かした金塊の主元は佛の面影にも罪をつくれば惡人となり、惡の千里は西出も走る

◇……今頃さわき立てられては電氣課が泣き出す、ガス府營案府側の大陸とする、さうでガスと承り置くまでか

◇……量れなき物價上げする、ストツクの錢の穴埋を消費者に負はせるのが今年の石炭屋さん、寒くなつて凍れても値上の惟一理はよし

◇……年頭歲暮の虛禮廢止といふけから始まる、郵便局員の勞苦を思ば些いで出すべし

共保生命の決算

當社は去る九月三十日を以て昭和八年度計算を締切り十一月廿九日第三十九回定時株主總會を終了しました。

當年度の我財界は未だ一般的好轉の資料を得ざりしも鋭意社業の進展に努め契約成績及收支關係共前年度以上の好績を擧げ資産内容も亦益々堅實を加ふるに至りました。

自昭和七年十月 至昭和八年九月 事業成績大要

新契約	四千四百九拾參萬四千圓
復活其他ノ增加	貳百萬壹千八百圓
年度末契約總額	貳億參千六百參萬貳千圓
保險金支拂額	參百貳拾七萬參千貳百圓
年度末責任準備金	四千四百八拾七萬壹千圓
契約者配當準備金	壹百九拾六萬九千圓
年度末總資產額	四千九百五拾八萬參千圓
本年度剩餘金	九拾壹萬七千圓

從來資產科目に未收保險料を計上せしも本年度は全く之を廢し尚ほ且つ前記剩餘金を得て其大部分を契約者配當準備金と特別積立金とに繰入れ甚て當社の規模並に一般經營及び加入者本位の實を顯しました

一剩餘金九拾壹萬七千拾六圓七拾四錢也（處分方法左ノ通リ）

保險契約者利益配當準備金ニ繰入レ	七四二、七七一・二一
法定準備金	一〇、〇〇〇・〇〇
株主配當金	三三、〇〇〇・〇〇
役員賞與金	二五、〇〇〇・〇〇
特別積立金	一〇〇、〇〇〇・〇〇
次年度繰越金	七、二四五・六三

昭和八年十二月

東京市芝區田村町壹丁目

共保生命保險株式會社

軍隊毛布

拂下

中古多少キズ 極大判 壹圓七拾錢
特別口 新品同 貳圓五拾錢

勿論傷無良品と申す譯には參りませんが拂下品としては先づ足らぬ處を分に補ふもので目下丈夫な品は萬年毛布の用がある位でそれが年々値下りして居りますから非常な人氣です實は今春ある機關を通じインフレ對策として先般當局に相談したものだが東京市外に依頼して何とか拂ひ出す事に相成りました代金引換小包で御送附致します

東京市下谷區上野花園町十二 亞細亞商會

眼科專門
金井眼科醫院

京城府若草町（黃金町通り電車道路中間） 電本一五五六
○入院設備 ○日曜・祭日診察午前中

テイチクレコード
正價一枚八十錢 各地蓄音器店にアリ

TEICHIKU 帝國蓄音器會社

正月新譜（各種） 年玉付大賣出し

流行小唄	非常時音頭	藤村一郎
	鐘が鳴る	淺草メ奴
	雲のゆくへ	藤村一郎
	時を超えて	藤村一郎
	週末小唄	淺草メ奴
	小雨の港	時雨みどり
	吹雪のトロイカ	藤村一郎
流行小唄	スキー小唄	常磐繁一
端唄	梅にも春	三浦みき光
俚謠	安來節	田中駒千代
小唄	都々逸	雲井式部
	米山甚句	雲井式部
映畫主題歌	ヘルピロン	田里見登郎
新舞踊	初御籠り	花柳春園治
高級	初夢	三遊亭柳橋
高級浪曲	東海の五本松	富士田吉治
歌舞伎	三人吉三	中村歌右衛門
浪花節	鞘當の座光寺	木村若衛門
	吉田御殿	雲井式部
	紀の國屋文左衛門	井式部

年玉券引換規定（正月新譜に限る）
一、正月新譜レコード一枚毎に一枚の年玉券を添付しております此の引換券で左記の景品を進呈致します
一、年玉券三枚に付 年玉券五枚に付上等眼鏡 年玉券拾枚に付上等臨時卷 ……
一、引換券は御購入店より直接本社宛御送付下さい景品は即時郵送致します
引換券送り先 帝國蓄音器會社

京日スロープ・ヒュッテ落成

上は三防スロープ旗掲揚台 下は三防スキー場の銀嶺

スキーの魅力

城大 中村兩造

數日前の夜、ホテルの談話室に美しい大判の冊子を見つけて頁を開けると、夕日を浴びた手近の山の二頁大の着色寫眞である、これに雪が來たら、とてもいゝスキーツアーだらうなあ、とひとりでその憧憬にひたつたのが、表紙を見ると和蘭領東印度の旅行案内書である、ジャワやスマトラやボルネオの赤道直下には冬は來ないものをスキーのシーズンが近よると心構へが平常と違つて色々な事を自然にスキーにもつて行きたくなる

×

百貨店のウインタースポーツ展覽會といふ様な場合、ずらつと立て並べてあるスキーは、大小こそあれ形も色も至極單調な、頗る無愛想な存在だが、何となく氣を惹かれて見たい氣もする、それはスキーの魅力に違ひない。鮮やかなスキー技術の持合せのない私は、山の寄にルツクザツクを負うてたどたどしいシュプールを殘し乍ら、林間の逍遙でもする位に過ぎないけれど、それでもスキー愛好者のつもりである

×

三四年前の獨逸のスキーカレンダーに『スキーアー』と題する詩があつた、拙譯は作者マイヤーに申譯ないが原詩はスキーの魅力の一部を短く表現してゐるので、魅力なるものゝ説明に代へる

×

廣い野の眞白な寂寥を滑走する時朗らかな緊張に、日常の生活から困苦から、街の騒音から爭から解放される

×

唯ひとり日光に輝く山々と在れば懸惑にとらはれて、湖ち渡る靜かな光の中を翔ちらうとする、全力で統制し、彈力ある活動である

×

純な山氣を嬉しくも吸ふ時街上の雜踏から工場の音響から煤煙からすべて遠く隔つてゐる、スキーの山行！それは、力と生命が身内を流れて、干苦の如く高く現世を超越させる

×

この境地の幾分は、京日が今度新工作をしたと聞く三防スキー場でも味はれることゝ思ふ

スキー漫言

鐵道局 蓬萊龍二

こんな不便な道具を誰が考へたのか知らぬもうスキーだけは御免だ」と昔山での選技に失敗する毎に考へて見ますが『酒のみ頭痛に懲りず』の例で每年時期が來ると人より先に熱を出して居ります

◇

先日旅行の途中三防に下車しました、普通の旅人なら汲み立ての水でも飲んで一服付けて次の汽車で歸るのだが、例の急な坂をエチコラ〳〵と用もないのに登つてみました。勿論スキー場の正面を見てやらふと少しは好奇心にひかれたのかも知れません

◇

汗ダク〳〵で登り詰めた、これは〳〵坂を登り詰めた處に今年は風流な山居が建られた五十年も昔からある様な茅葺の一寸味なものでこれは三防の主布さんの御骨折から御客さんへのサービスだとの事です此處から晩秋の牧場を眺めました。皆さんならあの狐色の枯草と柴で包まれた放牧場を御覽になると、『奥山に紅葉ふみわけ』なんて一句御出しになる所だが根に風流の持ち合せのないものとてすぐスキー氣分を聯想して頑ふ壞りました

◇

皆さん御存じでもありませうが、此處は三防の牧場で旅客見はキャンプイング、冬はスキーで近年製出しの四季折々の健康地で御座います、手頃に見へますのは鐵道のヒュッテ、途向ふの大峰の頂から師の天降りました跡の様に綴が切り開かれてありますのが今度出來た京日のスキートレール其途中に小チンマリとしたスキー場にふさわしい丸木の小屋あれも亦今度建られた京日ヒュッテあのスキートレール巾は三十米距離は一千と二十米位に素敵なもので御座いますヒュッテの左手に小山が二つこれを名付けて二子山と申します、あのトレールとヒュッテを含んだ一帶を『パラダイス』と呼んで居ります』『では皆さんスキーを御穿き下さい』と獨り言を言つて見ましたが周圍に人が居ないので張合抜けがしました、それからいよ〳〵トレールの頂地見學に參りました、この豪勢なトレールを誰にも見せないで雪に埋めてしまふのは實に惜しい、せめてこの監禍んでみようと、ガッチリ踏付てヒュッテの位置まで登りました、未だ〳〵向ふまで續いてゐる、もう歩くのは止してスキー術の研究た姿があるものとしてトレールの頂中で姿勢を作つた

『この姿勢でヒュッテの側を通過しやう、ヤア〳〵恐ろしい程スピードが出て來た、スキーに曳されそうだ御尻が殘る、前にかゝつてホロラーゲホロラーゲ、このフォームがウサンゲン派で、もしヘルセット中尉が側から見てゐたら、一綱折紙付の大選手になれるかも知れん、エライスピードだ危ない〳〵、ホッケ姿勢、ホッケ姿勢、やつと安心した、これがマーベルグ派の消極のフォームだ

◇

シナイダー先生に見せると一の弟子にしてくれるかも知れない、いよ〳〵ゴールに近づいた膝が疲れても踏張る力がない、次はテレマーク ゼウエン、これでもどうにもならん、いよ〳〵グロッキーになつて來た、何處なと行けスキーの畜生、行きたい方へ行け、これが我流だ、こうしてあらゆる流派を一通やつてゴールに飛び込んだ、もしヒュッテの窓で『ガンバレ』『うまいぞ』なんていはれてゐるたら有頂天になつて稽見するからエライ轉り方をしてゐたゞらうよかつた誰もゐないがこのトレールの御陰だ素晴しい記錄だ二分を切つてゐる』こんな事を考へながら夢中になつて同じ處で膝を曲げたり、腕を掛げたりして居ると、工事中の人夫が笑ひ出して來たので一寸呆れた形で可笑しな恰好を止しました、雪があつたらと口惜しがつてトボリ〳〵と降りて居りますと明氣も雪氣もない空に四五羽の鷹が飛んで居りました、誰しも此風景を眺めると「數行の過雁月三更」と思ひ出す所ですが私はそうでない『お〻低ふ飛んで居る畜生鶴があつたら皆狩りにしてくれるのに』と呈つて發惡性のある考が浮びました

◇

こんな事は係外な話へですが早く雪が降つてあのスキートレルの初滑りがして見たい、三防の呼物京日スキートレルなんて考へるともうたまりません

◇

もし眼の惡い様なスピードで降そして新記錄を出す爲一スピード雪でも強くやうになつたらどうしよう、早やこんな事を心配して居ります（ナフトは筆者）

朝鮮スキー界回顧

朝鮮スキー倶樂部常務理事 吉田眞弦

三防スキー場が開けてから四年最初は京日鐵道局荒井牧場の斡旋りで講習會を開催四五十名のスキーヤーが見えたと記憶する

當時は『ブッシュ』多く『フュッテ』所謂スキーの『ヒュッテ』には該當せざるも旅行者につき試用に無く荒井牧場の放牧用小屋を借用休憩した汽車も始めての年は三防峽驛が無く京城發の夜行にて三防驛に四時頃早着し徒歩で今の三防峽迄約四キロ戻りてスキー場に行きスキーの醍醐味に憑つたものであるが氣溫の降下した時には休憩に困りし一昨年鐵道局の斡旋で『ブッシュ』も刈取られ面目を一新し洗面三防間の尾根縦走も開け利用者多くなりこのシーズンからは京日スロープ、京日ヒュッテも出來スキーヤーとしては一大福音であり一大進歩である

右は三防スキー場の大略なるも朝鮮スキー界としては今より十四年前に飯山中學より元山中學に轉任された中村氏が（オリンピック選手竹節高橋兩君の恩師）元山中學生に墺國式スキー術を植付けたのが始まりで高田の様にスキー場は近くスキー熱旺盛な都市である

面に面白い話がある內地では高田『明治四十四年頃墺國陸在武官レルヒ少尉により墺國式スキー術傳授』と札幌（歐洲留學中の北大の温勝博士がノールウエースキー術を持歸り北大生に傳授）とでスキー發祥爭ひをして居つた事があるが朝鮮では明治三十七、八年の日露戰役當時元山の裏山にてノールウエー人が滑つて居つた事があるのでスキーの發祥に對しては日韓合併以前であるが東洋のスキー界の第一頁を飾る歷史を持つて居るのである

又朝鮮にも古るくから今のスキー樣式に似たものがあつた長さ四尺三寸位幅四寸位のもので其兩端は丸身をつけて（咸鏡南道三水山間の馬スキーの如く）今日の様に反らし朝鮮式藁靴を裝着し『ストック』には五尺位の先きを細くした（墺國式の單杖の如く）木枝を以てした

之れに依つて雪中山野を縱橫に馳驅し主として獵に用ひたものであるが今日でも江原道及咸南の奥地には尚現存して居ると傳へられて居る斯樣なものを高田のスキー博物館に出品する事は非常に興味ある事だと信ずる

京城運動具店

スキー用品荷揃ふ

スポーツ用品專賣店として有名な同店では今冬より各種ウインタースポーツ用品を內地より多量仕入れ積極的に活躍をなしつゝあるがスキーの普及と共に各方面より多數の注文あり好評を博してゐる

雪よ！降れ 朝鮮のスキー禮讃

鐵道局 小松長司

冬は寒い敢て氣象台に掛合ふ筋合のものでは無い。だのに冬だから寒いと念を押す親切な人がある。自然の運行に任せてそれを征服する勇氣もなく只温突ペーチカに喰ひ付いて火が消へると四ッ谷のお岩さんに逢つた樣に縮み上る可哀い人を目受ける。僕程温かい處が好きだと思ふと左に非ず冬は一ぺや寒さ耐りでネ』なんて氷囊を頭に當ててウン〳〵苦しがつて居る抵抗線低や薄弱な空氣は身體に良いと云ふ事は三歳の兒童すら知つて居る世の中だ。身體の鍛錬は理屈ぢや通らない。兎に角一度正月に冷やかるたを棄てて大自然が思ふ存分に逞ふする猛威振るを相手ん樣な嚴烈な風雪と鬪ひ人間の活動性を遺憾なく發揮するスキーに身を托して見て下さい。誰もが必ず肉體的にも精神的にも至大なる愉悦を感受する事であらう。朱に染まつて赤くなるは昔の事、あの強い光線に雪の背景白に染まつて黒くなる處に人間の個性が生き傲仙がある筈だ。今更らスキーの効能書を揭げたつて仕方あるまい。だがスキーは內地に比して朝鮮は二十年の開きがあると良く耳にする。スキーに限つてだ。だが一寸待つて下さい。一體スキーの歷史は古いとしても此處數年前やつと盛んになつて來た許りだ。それに地勢や雜踏を考へたらそう悲觀も云へまい。甘柑の熟らない土地は必ず雪が降ると思つて居る內地の雪國の人が恐れし。然し吾々朝鮮スキーヤーが最も意を強ふして然るべきスキー鍛錬が多々あるそれ等が必ず將來必ず飛躍的に行く〳〵は內地を凌駕する時節が來る事であらう。曰く『ブルフェルシュネー』內地のスキーヤーが羨んで居る粉雪は朝鮮では雪が降ると同時に消へる迄こんな狀態に置かれて居る。國つてワックス等初めて滑る人でも上手に動かして滑つて居るそれに關東の人に聞かしたなら羨望だつて云ふだらう自動車道路の發達しない日本に朝鮮ではスキー列車なんて贅さへあるんだからネ。ヒュッテも亦豪勢なものサ。でも勤雪もスキー列車もヒュッテもトレールも朝鮮のスキーヤーが限界効用を持へ出して一向有難がらずに不平を云ひ出す樣だつたら二十年後れのスキーを何時迄も續けにやならぬだらう。これと反對に此の上四十米台のシャンツエが出來た時卅年代後れのスキー呼ばわりを止してやろうぜ

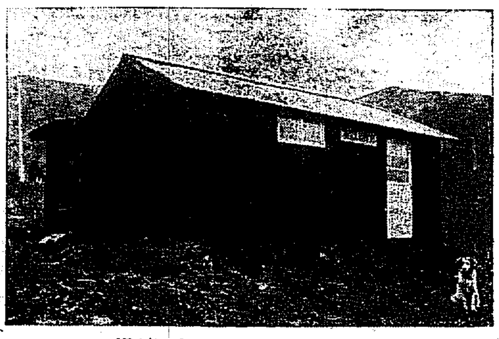

★上は新設京日スロープ遠望★ ★下はスキーヤーを待つヒュッテ★

待望のスキー界

李王職 宮島敏雄

今回京日每申兩社に於て三防スキー場二子山斜面の障碍物を除去して廣大な滑降斜面を開設し、又簡易休憩所を建て何等の制限を付せずして一般スキー家に提供せらるゝことは黎明期にかける我が朝鮮スキー界に貢獻する所砂からず誠に機宜を得た施設であると思ふ

今後も續いて斯樣な快擧の實現を望むと共に前記スロープは今後も引續き相當の手入を加へ理想的のものとせられんことを希望する。元來三防一帶は京城又は元山に近く鮮內既に知られたスキー地の中最も優れたるものゝ一つであつて緩急樣々な滑降斜面を有し、初心者、中級者、熟練者の何れにも歡迎さるゝ好スキー地であり、且つ此處を中心として山岳スキー或はスキー山旅に好適な幾つかのコースがある。而して前記二子山に於ける京日施設のスロープは之等登高や縱走路の終端に當る關係上登高や縱走の最後の場面に於て此の廣大な斜面に於ける豪快な直滑降が何等の障碍もなく享樂せらるゝに至つたのは誠に一大快事である

昭和五年一月三防スキー場開場以來早くも五シーズンを迎へ其の間鮮內各地に幾つかのスキー地が宣傳せられ、又一部の人達に依り相當努力せられたにも拘らず、朝鮮スキー界は殘念乍ら奬勵振は不振の狀態に在るはどう云ふ譯か、勿論內地今日の隆盛を見るに至つたのは雪質多く又雪深率の地理的好條件に依ることでもあるが過去十數年間鐵道省局地元團體等、有力新聞社スキー事業に貢獻の絶へざる努力がその重なる原因となすものと思はるゝ、今後朝鮮に於ける同好の士及關係者は此等內地に於けるスキー發展の迹程に鑑み新聞の俟に寄與せられん事を切望する次第である

スキー場の主 昨、下條兩君

三防スキー場が設けられてからスキーヤーの慈父のやうに面倒をみて呉れてゐるのは荒井牧場の昨主任と三防峽の下條驛長の二人であることゝにはこの二人と共に一寸述べる以外、他は何れも朝鮮人農民その他である（寫眞は昨下條兩君）

所感

元山 中村丘三

冬の運動としてあらゆる點で民衆的なるスキーを奬勵する事は、保健から見ても又實用と言ふ點から見ても至極必要である

今年は雪も見ない內から何スキー倶樂部とか何スキー場とか、スキーに對して居るは相當に準備をとゝのへられて居る、三防に京日スロープ京日ヒュッテー等も其の一つで此の新しいニュースを耳にする度に痛快を感ずる

返り見れば大正十年の冬初めて二尺程の雪を見た日に生徒の雪中行軍をやめてスキーが雪中で如何に必要な用器であるかを示すと同時に運動としても民衆的である事を紹介して以來、各方面に認められ現在の如く多數の同好者を得た事は喜びにたへない

此の盛んなスキー熱にくらべて朝鮮では一般スキー術も競技方面も指導者に不足を感じて居る。特にジャンプ方面には非常に少ない各地ともに連絡して有良なる指導に依つて圓滿に發達せしめ內地方面と遜色なきまでに進歩發達を計りたいものである

三防スロープの直下

スキーに就て

朝鮮山嶽會長 醫學博士 渡邊龍

スキーは誰にでも出來るし、且最も壯快なものであるとは豫て聞いて居つたが、ツイ試みる機會がなかつた、然るに昭和五年一月三防でスキーが出來る樣になり、爾來每冬同地に出掛けて大いに轉がり尻持ちついてスキーの痛快味を滿喫して居る

スキーは危險であるとか、轉んだら恰好が可笑しからうとか理窟を云ふて、子弟のスキー行を止めたり、自ら行くのを尻込む人もある樣であるが、之は認識不足の甚しいものである。一度滑つて見れば判ることだが危險とか恰好が可笑しいとか云ふ屁理窟は直に消し飛んでしまふ、其れ程愉快な面白いものだ

ウインタースポーツとしてスケートもある、殊に朝鮮では水溜さへあれば何處でも滑れる誠に手輕である。此の點スキーは雪と斜面とを要し不便であるが、然し三防の樣な高原で最も清澄潔白な空氣を呼吸しつゝ零下十數度の寒さの中を滑つたり轉んだりして暮れるのは朝から晩迄時の過ぐるのを忘れてスキーはなればこそと思ふ

スキーは滑る所を見て居るとスーツと滑るので一向運動にならぬ樣であるが、あれで全身の筋肉を使用する理想的の運動である

即ちスキーは老幼男女を問はず誰でも出來る愉快な面白いスポーツである、無理をしない限り決して危險はない、然も醫學上から云へば全身の筋肉を働かすから衞生上最上のものである

朝鮮の主なるスキー場

三防スキー場

鐵道局 飯山達雄

朝鮮のスキーが初期的發達を見たのは、このスロープが世に紹介せられてよりの事と思はれる、昔は『朝鮮スキー界の源』の稱と言へよう先づ全鮮一と云へよう。殊にこの三防高原を巡る峰々は標高一千米程の高度を保つ小山脈はなし、山嶽なる牧場を利したもので樣々な變化をもつこのスロープは肌も極めて滑らかで、スキー場を中心とする豪快な山岳スキーにも最適である

スキー場の中央には鐵道局建設の「ヒュッテ」があり約百名程の收容が出來る、ヒュッテ內では食事の外菓子、煙草等も販賣して訪ふスキーヤーへは何不足ない設備施されてゐる

小屋の傍らには全鮮唯一のヂャンプ臺があり花々しきチャベーの活躍振りが感趣しに眺められる

又本年よりスキー場の南方、二子山の附近に京城日報社が先卒して六坪程の極めてクラシックなヒュッテと、その上部より現在の鐵道局ヒュッテとを結ぶ京日スロープを建造した、幅四十米、距離一粁半、所々には相當い栗鼠さへ施された完備ぶりである、初歩者にも亦老練組にも非常な歡迎を以て受ける事と思はれる。雪質にかけてこそ內地、殊に北陸地方の比ではないが、スキーイングに不足を感ずる程度のものではない。

温井里スキー場

天下の奇勝金剛山を背景にこゝのスキー場は又格別の味はひがある。殊に温泉と宿屋の完備は正月或は二三日の休暇を利用して、所謂溫泉の探勝を兼ねたスキーイングには好適である、スロープは際物のなだらかな傾斜をもつた丘を利したヒュッテも完備して食事其の他菓子果物の類も販賣してスキーヤーへの便を計つてゐる

元山スキー場

府外の新豐里スキー場を初め西方を取圍む山々に極めて緩傾斜なスロープを持つてゐる元山は、朝鮮に於けるスキーヤの發祥地として又スキーヤの數に於て一千を下らないと云つた現在全鮮一のスキー都市である事は蓋し當然と云へよう、然し雪質、雪量共に相當のコンデイションにて主に府民の滑走場になつてゐる

スキー靴は勿論
一般紳士靴の御用命願上候
金川靴店
京城府旭町一 電話本局二〇六〇番

斯界に君臨する
東京三省堂スキー
大阪シマダの
イーグルスタースケート
京城明治町二
合資會社 諸岡商會
電本三六六八

スキー スケートの御用は
三中井

防寒用品
旅行用品
丁子屋
——豊富品揃——

雪は招く——
冬はスキーに乘つて
越
ウインター・スポーツ用品は三越へ

定評ある本場飯山スキー總發賣元
朝鮮最古のスキー舗
元山府本町
大谷商店運動具部
電話七三九番

品質の優秀と廉價を誇る
丸善のスキー用品
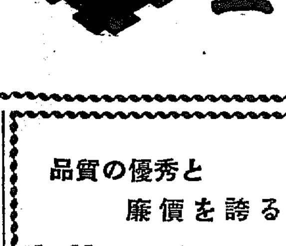
丸善運動具部 京城出張所
京城明治町一丁目五九
電話本局四六三九番
（電略ゲイケ・マルゼン）

スケート特價提供
庄司運動具店
京城府本町二丁目（明治町入口）
電話本局二一二四番
振替京城三七六八番
御電話次第早速店員參上致します
スケート各種
スケート服各種
スキー服各種
皮製高級ブルース各種
皮製高級ニッカーパンツ
皮製高級乘馬パンツ
新型スポーツヂャンパー
大特價提供

各運動靴は「渡部」に限る
スキー靴＝八圓より
スケート靴＝四圓より
御用命は 渡部靴店へ
京城府本町二ノ一二
電話本局二八一四番

ウヰンター
スポーツの服裝は
カドヤ
京城府本町二丁目
電話本局三五〇番

品質の優秀と廉價を以て年々多大の御好評を博しつゝある
丸善のスキー
イタヤ材 丸型 六圓九〇
同 平型 六、〇〇
同 奉仕品 四、八〇
ヒッコリー材
附屬品附値段 一二、〇〇 一八、〇〇 二八、〇〇
其他スキー用靴・スキーワックス・スキー服・スキー帽・同手袋・同靴下等一式取揃ヘテ最モ廉價ニオ願ヒシテヲリマス
元山府仲町二丁目
三中井運動具部
電話二七番・一〇八番

鐵道局

スキー スケート用品荷揃

京城運動具商會
京城府南大門通四
電話本局一〇一四

大任を果たす傳書鳩を撃たないで下さい

距離のわりに鐵砲打ちが多すぎてめつたに鳥がとれないせゐかよく傳書鳩がうたれて怪我をしたりひどい時には何にも知らずに喰べられてしまつたりします。今では警察でも喧ひますし大新聞社には飼つてあるし、好きで傳書鳩を可愛がつてゐる人も少くはないのですから、たとへ自分は飼つてなくても疲れて鄰つて迷子になつたのは送つてあげ、たとへ見かけても鐵砲なんか向けないで置きたいと思ひます。第一、人の飼つてゐるものですし、一羽前の役に立つ迄になるには、どれだけ骨折りがつくされてゐるか分りません、鳩と名がつけば家鳩も傳書鳩も區別が分らない譯では、鐵砲打ちの資格がないわけです。

×　×

鳩は一たい他の鳥にくらべると頸が細くて小さく、嘴も足も短かくて首が割合に長く、からだは可なり大きいものですが、傳書鳩になると一層家鳩よりも大型で、首が特別に長く、スラリと立つてゐます。からだは家鳩よりも尻尾の細長く。これにくらべると家鳩はまるくとしてゐます。これだけの見わけかたを心得てをれば、とまつてゐても飛んでゐても、見まちがへはない譯です。野山の鳩よりはんに馴れてゐて近づいても逃げませんし、手にとつてみると多くは足に番號孔がつけてあります。普通はこの足に短かいアルミニュームの筒をつけ中に薄紙に細かくかいた通信をいれてみますが、どうかすると小さな郵便記章みたいに胸にしつかり通信の入れてゐる小さなカバンをくゝりつけられてゐるのもあります。

×　×

しかし放す方でも時に記念なのがあつて、何かのお祝に放す時には足に五色のテープを長くつけさせたりします。この方は飛び立つ時美しいだけで、どうせ飛びにくいので近所へとまつて嘴で足のテープをつゝき破つて捨てるからまだ良いやうなものゝ、いつかなどは背中にしつかり人絹製の小旗を立てさせられたのがありました。しかも運惡く晴れてはゐましたが風の強い日で、旗は千切れさうにヒラヒラして迚も飛びにくさうでした。一キロばかり低くとんで電信柱の頂上にやつとの事でとまりましたが、背中の旗に風が當つてヂツとまつてゐると吹き落されさうになります。柱にしがみつくやうにして三時間あまり苦心してゐる樣子でしたが、どうしてもとれません。夕方になつて幸ひ風が靜まつたのでフラフラしながら歸りましたが、ほんとに氣の毒でたまりませんでした。その他稀に小型の笛をつけて放し、飛びまはるときその笛に風が入つて鳴る樣な仕掛にすることもあります。平和の鳩と云はれる鳩が、様々な音を出す笛を䋄々つけられて、大空に美しい合奏を聞かせるのは、すばらしく愉快な眺めです、なほ傳書鳩は一分間一キロを飛ぶのが普通で一氣に六千粁から八千粁は飛びますがどうして道を知つてゐるのか誰にもまだハッキリ分りません。壽命がまづ廿五年ですから人世五十年の半分に當るわけですね

英國でどんな本が一番賣れてゐるか

矢張り聖書が第一番 讀書慾が著しい發達

【ロンドン發聯合】萬卷の書を讀破して物しり扱ひを受けたのは昔のこと『書物インフレーション』の現代では英本國だけで一九三三年度に一萬卷以上の書物が出版されてゐるのだから驚く、讀書のいゝ閑人が豫定した所によれば飯も食はず一睡もせず文字通り寢食を忘れて四十分每に一冊づゝ片付けて行かねば後から後からと出る新刊物を片付けて當代の新知識を貯へる譯には行かぬといふのだから讀書家も辛い。小說だけで四千卷、といつたら如何に知られる『ピクウイック・ペーパース』の著者、文豪チャールス・ディケンスも恐らく腰を抜かすだらう。所が世の中は皮肉なもので十九世紀末から現世紀の初めにかけて『マンクスマン』『基督者』『永遠の都市』等の大作を矢繼ぎ早に出して英文壇の人氣をさらつて了ひ新作每にたちまち五十萬の讀者を吸收したといふサー・トーマス・ホール・ケーン氏の流行作家物語りは最早世界大戰前の夢だ『いくら傑作でももう大戰前の樣なべラ棒な賣行を示す見込はありませんや、相當堅實な賣行きを見せるのは今後も出ませうがホールケンさんの時代の馬鹿げた景氣は昔の夢物語りですよ』とロンドンの出版屋さんが述懷してゐる。讀書慾がへつた譯でもなからうに何故大戰前の樣な素晴らしい賣行きを示さないのか？と誰でも不審に思ふだらう。此の不審に答へるのが倫敦圖書館所謂讀書會の說明だ出版屋さんはいふ

『當世の出版界には一番賣れ行きのいゝ本といふものはあり得ませんよ。一寸變な言ひ方ですが一番借れ行きのいゝ本といつた方が正しいのです。これは賣行きのいゝと思ふ小說でもその八割迄は圖書館貸本屋が買つて居る有樣です』大戰後英本國に於ける讀書會の發達は著しいもので殆んど如何なる寒村僻地にも讀書會網が張られ一冊の本を五十人位が讀むといふ。讀書に[illegible]げた賣行きが見られなくなつたのは當然だらう

そこで一九三三年度に於てどんな本が一番よく賣れたかだが何といつても聖書はホーリー・バイブル聖書だ。次に世界的不景氣の經濟だらう、經濟ものが賣行きがいゝ就中エヴリマンス・ライブラリーの廉價版で出た英譯の資本論が行き變な人氣だつたとは面白い

ヒットレリスムス＝恐怖戰

【ニューヨーク發聯合】ドイツ・ヒトラー政府の强力政治に反對する約五千のニューヨーク共產黨員に依る抗獨示威運動が去る十一月二十日、ユニオン・スクエアに於て行はれた（寫眞はヒツトレリスムス＝恐怖反對の示威運動）

車に乘ると鼻血が出る

【ウリブルグ（南阿）發聯合】南阿のロレンヌ・マークスに住む一フランス人は世界大戰當時飛行操縱士として從軍した人だがどうしたことか今から二年前同じく飛行機操縱中墜落の厄に遭つて失明して了つた。然し其後靜かな手術と一年の靜養によつて漸く視力だけは取り戻したが不思議なことには其後車と名のつくものにはどんなものでも一旦乘つたが最後所謂初め鼻血が多量に出るといふ病氣になつて了つた。ところがこの不況で彼も亦失業者の群に入り最近西南アフリカのマリエンタールに飛行場が建設されるので何か職にありつかんものと出かけやうとしたが何しろ車には絕對に乘れないので彼は仕方なくローレンス・マークスからマリエンタールまで千百哩の旅程をテクテクと歩かねばならなかつたといふ

婦人藥の王座

中將湯

冷え性の婦人がポカ〱く體が暖かくなり

婦人疾患の苦惱から健康の歡喜に甦るには

たつた一つの名藥中將湯でたりる

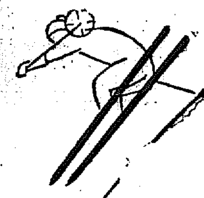

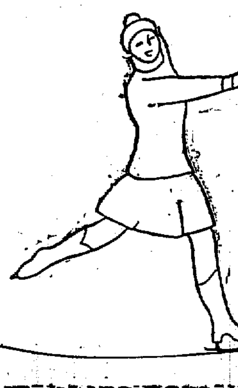

主效

手足腰冷込　頭痛眩暈　下腹痛み　月經不順　子宮病　こしけ　ヒステリー　血の道　神經衰弱　寸白感冒　血脚氣　産前産後

定價

試用分	¥ .20
3日分	¥ .50
7日分	¥ 1.00
15日分	¥ 2.00
23日分	¥ 3.00
40日分	¥ 5.00
85日分	¥ 10.00

▲本舖には容態による色々特別の加減藥があります

御容態をお知らせ下さればそれに適應した加減藥を御送り致します

加減藥十一日分二圓

CHUJOTO

本舖　津村順天堂

本店 東京市日本橋區通三丁目

支店 大阪市

原始的洗顏より・科學的洗顏へ！

婦人のお顏洗ひ

花王パート

糠だ・洗粉だと仰言つたのはもう昔！

婦人のお顏洗ひになくてはならぬものとして美容師各位の御推薦を賜はる花王パートで御座います

一個二十五錢

花王石鹼株式會社長瀨商會

健康の源 精力の泉 効力第一！

登錄商標

純人蔘精（エキス）　五瓦（五日分）一圓　十五瓦（十日分）二圓　廿五瓦（廿日分）三圓五〇　三十五瓦（卅日分）五圓　六十五瓦（六十日分）九圓　九十五瓦（九十日分）十三圓

御茶丹細尾藥　一斤一六〇匁入 二圓五十錢　半斤八〇匁入 一圓八十錢

人蔘粉末　三十日分一圓八十錢　六十日分三圓

浴用人蔘　一袋三十五錢　說明書進呈

前金御註文に送料負擔仕候

製造發賣元　合資會社　高麗蔘業社

日英米佛專賣特許　河合藥學博士發明

◎ミツワ 炭酸飽和 濃厚肝油

歐米の學界を驚かし肝油界に一新紀元を劃せる效力拔群一定の肝油

歐米の藥用肝油に略五十倍する效力。用量は十分の一にて充分。普通藥用肝油と異り效力は常に一定

適應症候

一、榮養不良、發育不全、貧血、萎黃病、痛瘦、精力減退、早老、[illegible]

一、腺病、結核性體質、抵抗力弱き體質、感冒及び流行性傳染病に罹り易き體質、[illegible]

一、肺結核、肋膜炎、腸結核其他の結核性疾患、肺尖加答兒、[illegible]

一、レウマチス、蛔蟲其他の寄生蟲病、心臟病、腎臟病（腎臟）、糖尿病、癌、結石症、[illegible]

一、重病後及び手術後の衰弱、產前產後、乳汁分泌不足、ヒステリー、神經衰弱、不眠症。

一、骨軟化、佝僂病等の骨病、骨格及齒牙の發育不全、並に齲齒、夜盲症、水泡性結膜炎、結膜乾燥症、角膜軟化症、角膜潰瘍止等の眼病。

一、腺病性皆癬、濕疹等の皮膚病、凍傷、[illegible]

百瓦入一壜 一圓二十錢

說明書新聞名記入御申越次第早速發送す

◎ミツワ石鹼本舖　丸見屋商店・藥品部

美味で消化良き理想の肝油製榮養料

◎ミツワ 肝油ドロップス

每一顆のヴイタミンＡＤ含量、歐米藥用肝油の實に三瓦以上五瓦に相當

一、歐米藥用肝油に實に略五十倍する效果（即ちヴイタミンＡＤ等の有效成分實に略五十倍故）の

一、ミツワ濃厚肝油を原料とし

一、之に更に燐、カルシウム、鐵、キナ及び酵母ヴイタミンＢ等の貴重强壯料を合理的に配劑せるを以て、單味と異り其綜合效果は頗る偉大

一、完全に乳化しあるが故に、其消化吸收亦極めて良く

一、加ふるに美味しいお菓子に成つて居りますから、子供は勿論誰でも自ら悅んで食する、未曾有の理想的滋養强壯料は即ち之であります

一日量（五歲以下二顆乃至三顆、十五歲以下四顆乃至六顆、大人六顆乃至九顆）

發賣（藥店、和洋酒食料品店、雜貨、百貨店にあり　最寄に品切れ等の節は本舖より直送（不要）　御希望は一瓶以上にても直送）

多數の家庭で御愛用中の實驗に基く文獻並に說明書及びミツワ肝油ドロップス見本品（新聞名記入御申込次第進呈）

定價　五十顆入一壜　百廿顆入一壜　三百顆入一壜

東京・日本橋區

◎ミツワ石鹼本舖　丸見屋商店・藥品部

L.45

慢性になり易いこの頃の胃腸カタル

一、恐ろしいのは風邪と過食
一、あわてゝ下痢を止めるのは危險

榮養學者として名高いマッカリソン博士は「不完全食を攝つてゐると胃擴張になるが、その患者に完全な榮養食を與へると治る。」と述べてゐます。甚だ奇蹟な様ですが、實はすこぶる妥當な言なのです。例へば我々日本人に

胃　擴張患者が多いと云はれてゐるのも、日本食が榮養の點から見て、不完全であるがためです。

即ち日本食は澱粉質に比して蛋白質が少く、勢ひこれを補ふ爲、米や其他の穀餌を多く攝らなければならなくなり、從つて胃腸は過食の負擔に喘ぎ、不知不識慢性胃擴張となるのです。所が完全な榮養食を攝ると、過食の必要がなくなり、胃擴張も自然に治る譯ですが、ひとり胃擴張許りでなく、大抵の慢性病の原因には不完全食、即ち榮養の缺陷が見出されるのです。

けふ此頃は、一年中で一番、御飯のお美味しい時ですから、つい口腹の欲にまかせて詰込む様になり、自然に過食に陥り勝ちですが、それが多く自分の好みに偏る爲、榮養不全となり、慢性胃腸カタルの原因となるのです。

その上丁度、今秋冬の移り目で兎もすれば風邪を引き易いものですが、風邪を引くと一層胃腸を害し、突然に不快な下痢をはじめたりする事があります。

その時周章て下痢を止めると、有害な物が

腸　内に殘り腐敗醱酵して、惡性の腸加答兒や疑似腸窒扶斯等の基となり、赤痢や腸チフス等の、恐ろしい傳染病を引起します。所がういふ時にはむしろ、ヒマシ油などですつかり腸中を掃除し、其上で滋養流動物から消化の良い榮養食に移る様にするのが良いのです

所で慢性病を治す、完全な榮養食とはどんな物か、といふ問題になりますが、榮養學の幼稚な時代には、人間一日に要する熱量を計算して、蛋白何瓦、脂肪何瓦と算出し、それだけあれば榮養は完全だ、と思つてゐました。所がヴイタミンが發見され、無機鹽類の必要がわかつてからは、さう簡單には行かなくなり、殊に酵素が發見された今日では、これだけあれば完全だ、といふ榮養食を造る事は、殆ど不可能となつて來ました。

兵　士の榮養給に悩んだ獨逸の苦しい經驗は、遂に微生物中から、完全な榮養食を發見させたのです。

それはヘーフエといふ、一種の醱酵菌でありますが、此中に前述の熱量原の三大榮養は勿論、無機鹽類からヴイタミン類、各種酵素まで含まれてゐる事がわかつたのです。

殊に特記すべきは、ヘーフエ中に含まれゐる十數種の酵素です。酵素はそれ自身榮養とはなりませんが、體内の機能が榮養を吸收し、或は他の働きを爲す上に、是非なくてはならぬ、云はゞ機械の油の様な成分です。身體を機械に譬へれば、機械の原動力と為り機械を養ふ榮養素、機械の支柱となる無機鹽類、機械の油となる酵素など、凡てヘーフエにある譯で、病氣を治す許りでなく、適宜に常用すれば、病氣に罹り易い體質その物を、改造する事が出來るわけです。

體質と食物

（醫學知識）

慢性病の原因に、不完全食、即ち榮養の缺陷がある事は、醫學の常識となつてゐますが、小兒時代の不完全食が、虛弱體質を造る事も、今や殆ど常識となりつゝあります。

殊に日本人が常食としてゐる米飯には、小兒の發育に最も必要な、ヴイタミンとカルシウムが不足してゐますが、消化の悪いのを我慢して、半搗米や胚芽米を食べても、ヴイタミンBは補はれるが、カルシウムは依然として不足します。

そんな場合「錠劑わかもと」を三四錠宛服用させますと、ヴイタミンBは勿論、カルシウムの不足も補はれ、其上多くの消化酵素があつて、消化をよくしますから、實に好都合です。

このヘーフエを、特に日本人の體質に適合する様に製劑したのが有名な澤村博士の「錠劑わかもと」であります。

弱い人の風邪を引かぬ工夫

一、夕方の急な寒氣に注意
一、厚着よりも抵抗力を作ること

風邪といへば、世間では兎角輕視する風がありますが、これは決して輕視出來ないので、一歩誤れば、恐るべき病氣の原因となるのですから、これが手當や豫防は萬全の注意を以て、しなければなりません。

初冬といつても未だ日中は、割合に暖かい日が多いので、油斷して薄着をしたり、運動して汗を出した儘でゐたりしますと、夕暮と共に襲つて來る寒氣の爲に風邪を引き、それから

恐るべき結核を

誘發した例は、實に多くあります。

だからといつて、無闇に警戒して、厚着したりすれば、却て汗を出し、それが冷えて風邪を引いたり、さうでなくとも餘り大切にすることは、脆い溫室の花を溫室に入れる様なもので、一層抵抗力を弱める許りです。

風邪を引くのは皮膚が弱いのだといつて、頻に皮膚の鍛錬を主張する人もありますが、これは聊か本末顛倒です。

風邪を引き易いのは、勿論皮膚も弱いのですが、單に皮膚丈けでなく、全身の抵抗力が薄弱な爲ですから、皮膚許り鍛錬しても、風邪を引かぬ體質にはなりません。

全身の抵抗力を強めるには、云ふ迄もなく、內臟すべての機能を強めるほかないので、其爲には機能を養ふ榮養を完全にし、其上で適當な鍛錬を加へて行くべきです。

所が世間には、抵抗力の根本に榮養があるのを忘れて、無闇に鍛錬さへすればいゝと考へてゐる人がありますが、それはまるで、痩せ馬に重荷を負はせて、急坂を追ひ立てる様なもので、却て

身體を毀して

しまひます。

併し榮養の問題は、簡單な様で難しく、例へば一般に知られてゐるヴイタミン劑だとか、鐵劑だとか云つた様な榮養劑や、所謂榮養食などは、多くはその成分が一方に偏して、個々の特異な體質に合はなかつたり、或は手數や經費の點で一般に普及出來ないものです。

所がこゝに、最近獨逸で唱道されてゐるヘーフエ療法といふのは、人體の根本單位たる個々の細胞を強め、自然に機能を活潑にすると同時に、多種多樣の榮養素即ち、蛋白、脂肪、含水炭素、各種ヴイタミン、アミノ酸、燐、鐵、カルシウム等々を補給して、榮養の缺陷を匡正するといふのです。

これならば働きかける對象が個々の細胞である丈に、どういふ特異な體質にも適合し、かつ補給榮養素の範圍が廣いので、榮養が偏頗になる憂がない。

このヘーフエといふのは、一種の藥用微生物でありまして、獨自の生活的必要から、人體の

細胞を強化する

酵素といふ成分や、前述のあらゆる種類の榮養素を具有してゐるのです。

近時日本の醫學界でも、盛に臨床的に實驗の結果、ヘーフエが用ひられ、澤村博士の「錠劑わかもと」といふヘーフエ劑が、非常に推奨されてゐます。

「錠劑わかもと」は廿五日分一圓六十錢、八十三日分五圓、ポケツト版五十錢で、東京芝公園大門際、榮養と育兒の會（振替東京一七〇〇番）から頒布され、全國藥店にもあります。

三年の痼疾から解放されて

朝鮮　東　幸造

慢性　胃腸病

（前略）三年前から胃腸が悪く、御飯を食べて二三時間經つと、胃の中が千切れる様に痛み、石で胸を壓へつけた様で（中略）病院に行つて診察を受けましたら、慢性胃腸病といはれ、がつかり致しました（中略）

胃は始終痛み、體は痩せて顏色も惡く、便通は三日に一度か四日に一度ある位で、顏色は蒼白くなり（中略）私のやつてゐる仕事は、半分以上頭腦で、迚も勤まらないので、主人にその理由を話すと（中略）暇を貰ひ家に歸りましたが、何しろ金のない私としては、名醫の治療も受けられず、病は日に日に進む一方で（中略）病は三年にもなりましたが、或夜の事知人の宅へ遊びに行くと、皆が新聞を見てゐましたので、私も一寸手にして見ると、一方に「慢性の胃腸病に錠劑わかもと」と書かれてゐました（中略）

知人は「うん錠劑わかもとは、胃腸に非常に効果があるらしいから、君も服用して見給へ」といつて（中略）三百錠入を一瓶取寄せ（中略）服み始めて、十日目になりましたが、嬉しい事には、三年も苦しんでゐた胸やけ、

盜汗　腹鳴りも止み（中略）毎日一回の便通を見る様になりました。

それからは御飯を食べるのが樂しみになり、一瓶服用して二瓶目には、非常に食欲が進み、一瓶服用して二瓶目には、體重が七百匁近く増加し、今は三瓶目ですが、元氣で働く事が出來る様になりました。

腸チフス内服豫防劑　無害で確實と發見された

ヘテロゲン

甘味無臭の錠劑の内服のみにて安全無害に腸チフスを豫防し得る世界的發見にして在來の注射又は腸内服劑にチフス菌ワクチン內服劑に往々見る如き副作用を伴はず、幼兒にも安心して服用せしむ

全國藥店に販賣す

東京芝區　同仁製藥株式會社

雄辯

新年號　二大書籍附録つき　（特價八十錢）

第一附録　現代名士大討論集

烈々火を吐く大論戰！見よ！權威者の此名裁斷を

各方面緊急の社會問題を、その兩面より論じ盡した大卓文！識見を高め、批判力を養ふ絶好の書。紳士も青年も學生もぜひ見よ！（四六判二百四十頁の堂々たる冊子）

▲獨裁政治の是非
▲戰爭は文化の進歩を促すや否や

▲ダンス流行の風潮は喜ぶべきか悲しむべきか
▲メートル法强制實施の可否
▲現下のスポーツ熱は過度なりや否や
▲最近に於ける流行歌の傾向是非
▲府・縣知事公選の可否
▲婦人の洋裝讃美論排撃論
▲文明の進歩は宗教の衰微を來すや否や
▲大學教授停年制の可否

▲官立大學廢止論存置論
▲性教育實施の可否
▲西洋畫禮讃か日本畫禮讃か
▲盆踊奬勵の可否
▲現下の映畫は有害なりや否や
▲アパート生活讃美論反對論
▲現下の赤字補塡は增税によるべきか公債によるべきか
▲婦人が職業戰線に進出するの可否

第二附録　日本の危機！一九三六年に備へよ

太平洋、露滿に暗雲漂ひ、未曾有の危機迫る今ぞ！九千萬同胞蹶起して備ふべき秋！見よ！各界權威執筆の此の警世の大文字！

▲米國のアジア政策と其海軍力……海軍大佐　關根郡平
▲來るべき海軍々縮會議と日本の決意……海軍少將　匝瑳胤次
▲ソ聯邦極東政策の諸相……陸軍歩兵少佐　林　喜
▲列强の對支暗躍と支那の對日政策……陸軍砲兵少佐　黑田　茂
▲危機の切迫と我が外交……外務省　筒井　潔

▲世界市場に於ける列强の經濟戰……法大教授　小島精一
▲戰爭と日本の資源……資源局　山田秀三
▲若し戰爭勃發せば……軍事評論家　平田晉策
▲海陸兩方面より迫り來る空の脅威……陸軍少將　大場彌平
▲危機に處する國民の覺悟……海軍大將　山本英輔

特輯　世界注視の的に立つ人々

▲國際交渉に辣腕を揮ふリトヴィノフ
▲世界無敵の拳闘王カルネラ
▲世界最長距離を翔破したボール・コドス
▲大建艦計畫に熱中するスタンドレイ大提督
▲彈丸より速い自動車選手キャンベル
▲身を以て墺地利の獨立を守るドルフス宰相
▲銀幕の新明星ドロテア・ウィーク
▲世界文學界に一大反響を起したジエームス・ジョイス
▲再び南極探險の壯途に上つたバード少將

非常時に備へる帝國海軍の新陣容とその人物

▲大亞細亞モンロー主義の提唱……中野正剛
▲政黨人局面打開の喘ぎ……永戸政治
▲近代女性に結婚觀を訊く

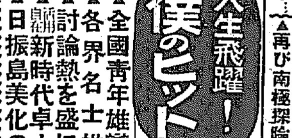

人生飛躍！僕のヒット

▲全國青年雄辯選手權大會
▲各界名士雄辯縱横談
▲討論熱を盛にする研究會
▲新時代卓上演説模範例
▲日振島美化の大恩人

新掲載　感動戲曲　結盟十五日會……竹田敏彦

新掲載　愛國小說　斯の血を濺ぐ……三上於菟吉

私のスクールメートを語る……長田幹彦

名家名流短話集

有閑マダム論……清沢　洌

特輯　あの時のあの事件

▲トミー！日本空前の拳闘大試合
▲學生柔道界二巨星山口、加藤熱火の大試合
▲大アマゾン踏破の體驗談……福原八郎
▲福田大將狙撃犯人逮捕の顚末……小泉擽之助
▲日本人ペケあります……杉山茂丸
▲コンデ・コマ一千弗大試合……堀口九萬一

特價八十錢（送料共）　發行所　大日本雄辯會講談社　（振替東京一〇三二二番）（全國書店にて販賣）

年末年始の進物に

味(あぢ)の素(もと)　化粧函入

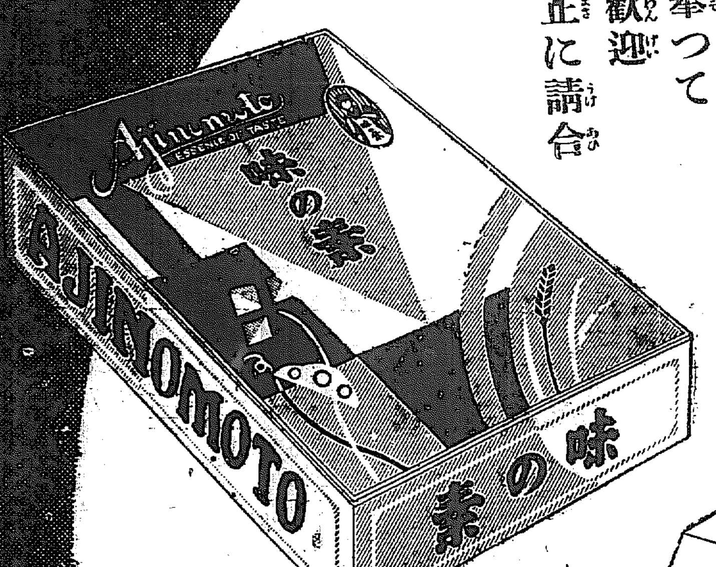

四方(はう)八方(ぱう)　擧(こぞ)つて歡迎(くわんげい)　正(まさ)に請合(うけあひ)

名實共に贈答品の親玉

種類	
小瓶	三個入
特小罐	二個入
特小罐	三個入
小罐	二個入
小罐	三個入
中罐	二個入
食卓容器	三個入

（函代無料）

宮内省御用達　味の素本舗　鈴木商店　ヒ―ド

齒を白く強くする

仁丹　半煉の仁丹

新齒磨

新しい齒磨です
香ひも味も効果も
全く驚異的！
昔ながらの齒磨なんか
遠く及ばぬ新鮮さ
是非お試し下さい！

粉に適度の濕り氣があるから、使つて飛散せず

壹罐で五十日も使へるから、日常用に最も經濟的

齒の美白効果一〇〇パーセント

松竹スター　坪内美子孃

懐中藥仁丹　本舗　森下博營業所

女房役に『抱負』は野暮だ

如才ない大竹さん 朗らかに大邱入り

【大邱】大竹新任慶北内務部長は十八日午前十時五十分着急行ひかりで單身着任したが驛頭官民多數の出迎へを受け、道廳廻しの自動車で直ちに大邱神社に參拜、着任報告をなし唯屋旅館に入り着替をすまし、午後初登廳、知事以下各幹部に新任挨拶の後、會議室で内務部各課員に一場の訓示を行ひ伊達京城府尹と部長室で午後三時半事務の引繼を終つた記者は三浪津まで出迎へたが車中は釜山まで、出迎へた宇野地方課長、有田山林課長、及び東京から出迎へた地方課の鶴野田氏等とかなり賑かである、溫顔な大竹内務部長は曾て警察部長や總督府の警務課長といふ嚴しい職にあつた人とも見えず、重厚な裡に穩和たる光澤を藏し修行の足らざる落ち付きを見せ、老練な態度で記者にいひ知れぬ人懐かしさと好感を與へる

ヤア、これは遠方御苦勞です、何分よろしく頼むよ、實は永らく浪人をしてゐたが先輩の勸めで二度の勤めをする氣になつたが、朝鮮に來るとは豫想外だつた、然し役人はどこで働くも同じで任地の不平なんかを述べる樣では眞實の仕事が出來ぬもンだ、元來内務部長の仕事は知事の女房役で、その内務部長に抱負や經綸を述べさせようとするのは野暮だね、萬事は知事さんと思ふ、僕は趣味としては何一つよき女房役になりたいものだ ある譯ではない、碁も知らず、酒も呑みます、馬が好きだが友人が落馬して死んでから乘らぬ、大體僕は仕事をする以外、藝も趣味もない男だ、幸ひ大邱には立派なゴルフリンクスがあると聞いて、その方でもボツ／＼始めようと思ふ、家族は學校の關係で明年三月まで東京に置いて來た、長男が東京で大學に這入るし末の娘が女學校に通ふやうになるので今暫く殘させるのもどうかと、考へたンでね、僕が初めて朝鮮へ來たのは昭和四年の警察部長會議の時だつた當時大阪府安井事務官が、福岡の警察部長で僕が大阪の警察部長で二人が出張を命ぜられた譯だ、その時と今の朝鮮では大分違つて來てゐる樣だ、石田君、有田君なんか來てゐるので山も築つたンだね と傍の有田山林課長を顧み『定めて慶北の山は禿げいだらう、マア當分はチヨンガー生活だから時々は遊びに來給へ』と仲々如才がない（寫眞は内務部長室で事務引繼をする伊達京城府尹—左—と大竹内務部長）

快男子の面影

◇…朝鮮入りした大竹慶北内務、虎の門事件で責を負ひ警視廳の特務課長を最後に官海を一度は退いたが曾て山口縣地方課長時代、牛島内務局長が警察部長で直の今村慶北知事が學務課長、内務部長が京大閥の首領株でも、例の京大閥の首領が延理といふ譯でもあつた

◇…今の慶北山林課長が山林技師で力捲

◇…ところが警察部を出る時は相當部以下全部が首が飛んでゐたので大竹地方の三人が見えぬ、どうにかなり心配したものだ

◇…然るにデス、この三人は揃つて何と一席、朗かなるく溫泉へ先廻りして一席、朗かなものであつた、これを洩見した一同、異口同音にその横着と不徳を攻めるので若い大竹地方課長見得を切り

◇…警察部は山に移らず各省に繋してゐる、凡て、若き光山會に敵し例の如く往年の伊達男子でもあつた一同は大膽な一課長の放言に"くダー"

酒攻めに豪傑閉口

伊達府尹も朗かに爆笑

【大邱】新任大竹内務部長と新任伊達京城府尹の事務引繼は十八日午後二時から四時ごろまで内務部長室で行はれたが伊達府尹は語る 今、漸く引繼を終る所だ、何しろ二年間住み馴れたこの部屋に愈よ「おさらば」かと思ふと低徊望去るに忍びぬものがある然し在任二年間の仕事は幸ひ今度の事務繼續で立派に還元されたし思ひ殘すことはない、これからは京城府尹としてウンと奮闘する、ただ心配なのは慶北在來宛ど連日の酒攻めでこれからも暫く酔くであらう宴會に胃が潰れはせぬかと思ふ事だと例の豪傑笑ひを爆發させて、ワアハツ、、、、

『ほと、ぎすの』創刊號を掘出す

大邱の圖書館長 歌原さん大喜び

【大邱】これはなんと奇蹟的な掘出物である、俳誌『ほとゝぎす』の創刊號といへば全然で購ひ得ない稀覯なものとして同好者間に貴重がられてゐるが、これが今回圖書館入のため東京中であつた同館長として知られる大邱府圖書館長歌原蒼苔氏がある古本屋で偶然に發見市價の暴をはたいて買ひ受け秘藏正體として持ち歸つた、これは明治三十一年一月に出版されたもので當時柳原極堂が主幹し正岡子規、内藤鳴雪等が選者となつて今は興趣の元老株が新進作者として投稿してをり發見者歌原蒼苔氏の作も載つてゐるので氏は死んだ子に逢つたやうに喜んでゐる

籾の洪水で倉不足

仁川府内の空倉は總動員

當業者は鮮米買上げ不能を氣遣ひ

米倉會社は大頭痛

【仁川】朝鮮米倉會社仁川支店では既報の通り倉庫は早くも悉く滿庫となり高橋仁川支店長はその對策として京城の本社と交渉の上差當り五百坪のバラツク倉庫を明年一月二十日までに急設してそれには主に籾を貯藏し完全な倉庫には玄米を保管する計畫を樹てる一方朝運や國際通運等の倉庫も一部借り受けその他個人持の空いてゐる倉庫を悉く手配して一般當業者の便利を圖る事に努力しつゝある がそれでも各商人が既に産地で買付せる米や今後農林省が買上げる米を全部收容する事は困難視されてゐる從つて各當業者では米倉に對し更に倉庫の增設を要望する向が多いのみか倉庫の拂底によつてこの上米の收容が出來ないとすると第一農林省の買上米は仁川で實行不可能に陷る事又は清算相場と正米の採算が出合つて鮮米の移出は出來なくなる事等から頗る懸念されてゐる 然的必要性によつて成長して來たものだから知つてこれを改善して利用することがよいと思ふ勿論經濟統制の波に押されるべきものであるから務めてこれを廢止する必要もない、然し色々な材料を蒐集して研究してみたいと思ふ

仁川專賣局 鹽の賣上

【仁川】京城專賣局仁川出張所が十一月中に取扱つた鹽の數量は合計二五、〇九〇、二三三斤でその金額は二七三、五一六圓に達し前年同期に比較すると數量に於いて三五〇四、七三三斤金額で九四、九〇三圓本年の方が增加であるこれは例年より一般の鹽出季節遲延のため賣上げが本月に繰越となつたものでこれを朝鮮鹽と輸入鹽と區別すると左の通りである

種類	本年		前年	
鮮鹽一等	五、四六七、二〇〇斤	一三、一八〇	[illegible]	[illegible]
同二等	一、五〇三、〇〇〇	四、五五六、八〇〇		
輸入一等	三八〇、〇〇〇			
同二等	六五五、〇八〇	五、四〇一、〇〇〇		
特甲鹽	三八、〇〇〇			
加工鹽	四〇、〇〇〇	一二、五〇〇		

甘浦の漁船遭難

一隻行方不明

【大邱】十六日から十七日夜にかけて東海岸に暴風起り甘浦の漁業者の漁船調整九隻が浦項大甫神合で遭難し内四隻は辛じて歸港したが一隻は行方不明である損害約三千圓の見込み

藥を買つてご難

【仁川】府内花町鹽酒商仁川府會議員青木善助氏はこの程副業として協生藥業町で製藥される心臟妙藥を販賣したが醫藥違反として近く仁川署吉橋部長の手で取調べることになつた

六人組の掏摸團

釜山の各市場を盛んに荒し廻はる

【釜山】年末警戒に努力する釜山署では十六日富平町市場を根城とするスリ常習犯慶北迎日郡生れ住所不定安守岩(二五)ほか五名を逮捕した一味のスリ團は前記安守岩を首魁として富平町市場南濱市場を手通りを舞臺として活躍し四十餘以上の犯行があり被害額も多數に達する見込みで目下取調べ中

院長に化けて偽醫者の藪治療

多數患者に六〇六號を注射

釜山に珍しい事件

【釜山】府内草梁三光堂醫院の醫院長李喬徹氏が不景氣のため同醫院を閉鎖して大邱へ移轉したのを奇貨として大邱生れ住所不定郭寬植(三九)はひそかに三光堂醫院の名刺と印を僞造して閉鎖した病院へ乘り込み院長第二世の如く裝つて村醫南はか多數の外來患者に六〇六號を注射し、治療金を失敬してゐた事實を探知され十八日釜山署へ引致、醫師法違反、文書僞造で取調べを受けてゐるが、その筋では要領のよいヤリ口に驚いてゐた

光州興電移轉

【光州】大興電氣光州支店で新築中の煉瓦造り事務所は愈よ來る二十五日竣工する筈であるが現在の假事務所が狹隘な上年末も押し迫り事務多忙なので完成を俟たず二十日新築事務所に引き移ることゝなつた

釜山營木組の手で去る七月二十日起工以來鋭意工事を急いでゐたがこの程竣工したので十七日午後三時から多數官民列席の下に木の香新なる新廳舍で盛大な落成式を擧げ引續き祝賀宴を催し一同に祝杯務所は將來府制實施に備へるもので三階建煉瓦造で近代建築の粹をとり美麗と堅牢を誇るものである

菊芋栽培

豚糞增産に 慶北の奬勵

【大邱】慶北道では豚の飼料菊芋の栽培を奬勵して豚糞肥料の增産を圖るべく研究中であるが目下道内の慶州、達城、金泉、迎日、清道の五ヶ郡の適地では反當り二千貫の多量收穫があり來年度から積極的に民間に普及すべく計畫してゐる

公州刑務所 武道納會

【公州】公州刑務所では十七日午前九時から劍道四段島村七太氏、柔道三段桑村正、同二段二宮利吉氏等審判の下に武道納會を開催一般仕合には公州高等普通學校生徒及公州警察署も參加し高點試合では

▲柔道部 一等李龍山、二等李演豐、三等李榮玉▲劍道部 一等吉川清里、二等樋田幸一、三等劉秋漢

の諸氏入賞し賞品授與の後長澤刑務所長の講評あり終つて宴に移り午後五時過ぎ盛況裡に散會した

堀内金泉金組理事轉任

【大邱】慶北における金組界創時代からの名理事として評判のいゝ金泉の堀内傑氏は今回開州金組理事に轉任することになり十四、五兩日事務引繼を了した

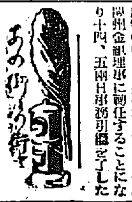

【釜山】東北會では一周年を迎へ十七日午後一時から吉川で總會を開催、終つて納親忘年會

◇

【清津】咸北自動車會社では從業員に對し非常時服を制定し車體のも全部カーキ色に塗替へる

◇

【光州】道では十六、七日の兩日道會議室で府尹郡守會議を開き十九日も引き續き打合會を行つた

◇

【大邱】大邱南丁銀行頭取小倉武之助氏は前身館前、慶一兩銀行の合併披露宴を十九日午後六時公會堂食堂で開催

◇

【咸興】步兵第三十七旅團長庄野少將は十六日夜在咸記者團を南山莊に招待忘年會

◇

【羅南】齊潮後援會東萊部では十六、七の兩日運基座に映畫の夕を催したが時局柄雨夜共盛況

農糧貸付金

二十萬圓を起債

慶南の農家保護策 十九郡の割當決定

【釜山】慶南では農家保護と米穀統制のため農糧貸付二十萬圓を起債し十九郡二百四十六面へ割當て資金の活用をはかることゝなつたが、十二月中旬の米穀出廻り期に買付け運動を行ふ筈で十七日各郡へ貸金付金額を併せ決定し六萬石を目標に貯藏を開始することゝなり郡守初め農會員一同は全力を與げてこれが宣傳に努め十七日は平潤面で、十八日は松峴面管通學校で籾貯藏に關する講演を行つたがこの宣傳が効を奏して十八日は籾の出廻りが皆無であつた

振威郡の籾貯藏

目標五萬石 宣傳に大童

【平澤】振威郡農會では政府の米價對策に呼應して二十日から郡五

大邱府會

【大邱】府では接客業者に對する上水道使用料減に伴ふ量水器購入經費約三千圓の支出に關する協贊を得るため五日中に府會を招集することに内定したが是出議案左の如し

水道提據算追加、土地坪數制賦課額決定

日掛貸金と稧の存廢を研究

中樞院經濟部會に就て

—張參議の土産話—

【大邱】中樞院經濟部委員會に出席のため上城中であつた參議張稷相氏は十六日午後七時歸邱左の如く語る

今回は前からの研究題目について種々意見の交換と打合せをして來たが從來市井商人が唯一の金融方法としてゐた日掛け貸金の如き制度及農村經濟の一機構となつてゐた『稧』を如何に整理すべきか要するにこれが存廢問題について研究したが來年の會議に具體的提案を見ることになつた、自分の考へとして朝鮮人の經濟生活上かゝる制度は自

靜かに軋る石臼

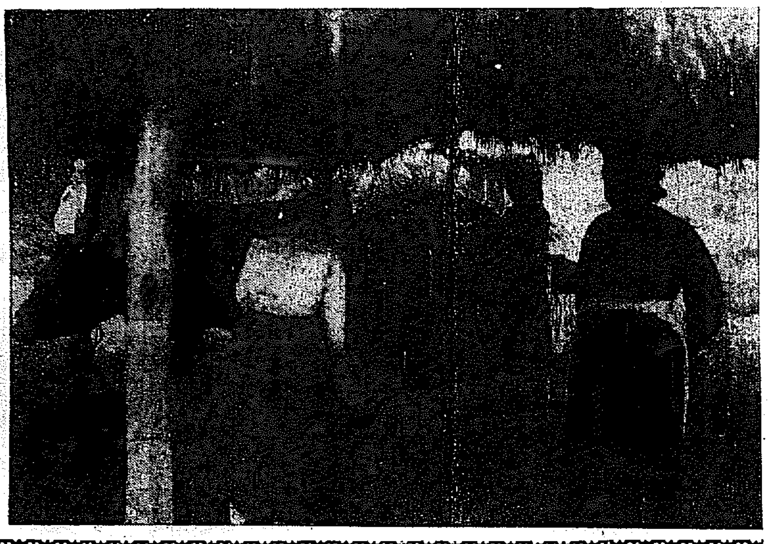

收穫は終つた一年間の辛苦が實を結んで籾は納屋にぎつしり詰まれてゐる、汗みどろになつて籾を引いたモッ公も今は穩気さうに籾摺りの石臼を挽いてゐる今年は豐年それに米價調節の籾貯藏でお百姓はホク／＼もの、やがて景氣のよい正月が來る—短い冬の日はかうして朗らかに暮れる

取引所税がなくては暮せぬ

"貧乏世帯は情けない"と 多賀さん大こぼし

【大邱】最近愈よ問題化した取引所税問題について多賀府尹は語る 取引所税の全廢は現在府の財政狀態から堪へられない打撃だ、取引所の現狀から察して誠に氣毒ではあるが十一萬府民のために何んとか課税を緩和して貰ひたい府公債價下落に伴ひ府歲通費の上に重大な危機に直面しては困るではないか、全廢しなくても一萬圓近くの減收は免れずこれが補填財源として娛樂機關にまで税をかけるかと思へば實に情けなくなる

年賀郵便

けふから取扱ひ開始

【大邱】切迫しつゝある歲末大邱郵便局の年賀郵便取扱も愈よ今二十日から開始するので十八日から四十八名の係員が交代で區分の練習をした

交通禍に惱む釜山

事故一掃を神社に祈願

【釜山】年末多忙の街頭に連日の如く事故が發生するので氣をくさらせた釜山署交通事故防止會では十八日午後四時谷口釜山署長を先頭に警察員の自動車營業者四十五名が龍頭山神社に參拜し祝詞、齋酒をさゝげて街上慘禍の事故一掃と交通安全を祈つて退參したが大晦日正月を控へてその筋をはじめ因々營業者はいづれも事故防止に惱まされてゐる

河東で製紙講習會

【釜山】慶南特産品で年額卅五萬圓の生産を有する朝鮮紙の改良と增産を圖るため道當局では山清、宜寧、咸陽、陜川各郡で明年三月末まで四ヶ月にわたり原料精選、製法改善その他につき講演會を開催中であるが更に一月十日から三十日間河東で製紙講習會を開くことゝなり郡農會で準備中である

浦項邑事務所

落成式擧行

【浦項】邑民の宿望であつた邑事務所改築工事は工費一萬圓を投じ

猛烈な唐胡麻中毒

一名は間もなく死亡

挽臼を貸した隣家八名も 七顚八倒の苦しみ

【大邱】迎日郡九龍浦呉文淳(四〇)は數年前から牟身不隨で呻吟してゐるが唐胡麻の實がよいと聞いて隣家の李鶴伊方から挽臼を借り粉末にして夕飯に服用させたところ間もなく腹痛を起し三時間で死亡した、なほ挽臼の持主李鶴伊方ではそれとは知らず同挽臼で大豆を挽き粥を作つて喰つた處全家族八名も同じく中毒苦悶し軍醫に診つた同邑公醫の應急手當で生命だけは取止めた

見上げた女給さん達

貧しい人に煙草の吸殼

【木浦】府内昭和通りのカフエービリケン女給一同は過般平壤飛行場の木浦上空における航空演習を參觀してひどく感激し金若干圓を國防獻金として木浦署に寄託したが十六日更に客の吸ひ殘した煙草を集めて貧民に上げてくださいとて木浦署へ持參し署員を感動させた吸殘の煙草はマコー五十個入箱に一杯詰まつてをり四ヶ月かゝつて丹念に集め充分乾燥さしたもので夜咲く花の女性として實に見上げた行爲と係署員は推賞してゐる

四百圓を强奪逃走

星州の强盗

【大邱】さる十二日午前一時頃星州郡月恒面安浦洞九九五朴觀述(三)方に一名の强盜が侵入し家人を脅し現金四百圓在中の金箱を强奪逃走した急報により所轄星州署では司法主任以下係員現場へ急行し實地檢證をなす一方全署員の非常召集を行ひ目下犯人捜探中

小兒鎭咳劑 チミツシン

感冒 百日咳 氣管支炎 肺炎

これらの病氣はいつでも『せき』が前觸れになります。

寢る前に一匙のチミツシンを與へれば、寢て居る内に良く作用して、劇しい『せき』を和らげ、病症の惡化を防ぎます。

なぜ……小兒せき藥の第一に選ばれる？

せきは止まつても後で便秘をしたり、頭重や胸部に障りが起きたりしては反つて仕末が惡いものです。

チミツシンは如何に虛弱な兒童に與へても、かやうな後作用が絕對に起らないのが特長で、小兒鎭咳劑として第一に賞用さるゝ所以です。

その味が菓のやうに甘いから、小兒は喜こんで服用します。

一圓八十錢 一圓 試用小瓶四十錢 藥店にあり

寢る前の一匙！

便秘に 專賣特許 ミレパール

安全確實なる理想的下劑

少量服用すれば自然の如き便通あり 多量服用すれば ヒマシ油代用となる

用量 一回一〜三錠（頓服） 一日三〜五錠（分服）

定價 二〇錠入 二五錢 五〇錠入 五〇錢 一〇〇錠入 八〇錢 五〇〇錠入 三圓五〇錢 （粉末散劑あり）

各地到る處の藥店に販賣す

製造發賣元 Ⓟ 大日本製藥株式會社 大阪道修町・東京本町

京城日報

皆様は＝口中殺菌剤

愛讀諸氏に謹告!!

（衛生口錠）＝

カオールの常用

「に依り空気中又は飲食物を通じて吾人の肉体に侵入せんとする恐るべき病菌を、口中に於て殺菌し病気にかゝらぬ様御注意を願ひます。」

カオールの配剤と其効用

製剤顧問　ドクトル　松尾　道

一、口中殺菌剤を配合す
從つて空氣又は飲食物と共に口腔より侵入し來る黴菌、例へばチブス、コレラ、流感、結核菌等其他の病菌病毒を口中に於て完全に殺菌し、依つて之等傳染病を豫防す

二、健胃整腸剤を配合す
從つて胃を健全にし且其消化力を亢進し食慾を增進せしめ下痢、腸カタル等に整腸剤は殺菌剤と相協力して之を治療す

三、興奮剤及強壮剤を配合す
從つて心身の疲勞沈衰したる時には各機能を興奮せしめ氣力を回復旺盛にし健胃剤と相まつて肉體の強壮を計らしむ

四、清涼剤及美音剤を配合す
從つて其特有の芳香により口中の惡臭、惡熱を除き、祛痰剤は咽喉の乾燥を癒し、音聲を美化し、從つて精神を爽快ならしむ

◎故に皆様の保健の爲めに

◇惡疫流行の時　◇飲食の後
◇他人に接する時　◇汽車電車に乘時
◇執務勉強の時　◇遠足運動の時
◇口中の臭き時　◇酒莨を召上る時
◇禁煙を望む時　◇音聲を使ふ時
◇氣分惡しき時　◇疲勞したる時

カオールの二三粒を口中されたし、本剤を口に含めば、マスク、ウガヒの必要なきと同時に心身を爽快にし胃腸を健全になすの効あり

◎本日より直ちに御常用をおすゝめ致します

本剤の定價

袋入	（十錢）	百粒
同	（二十錢）	二百五十粒
ポケツト容器付	（三十錢）	三百粒
丁字形容器付	（三十錢）	三百粒
光琳茶筒形美術容器付	（五十錢）	五百粒
御勾玉容器付	（五十錢）	五百粒
鞄形容器付	（五十錢）	五百粒
徳用瓶入	（五十錢）	八百粒
同	（一圓）	二千二百粒

△カオールは全國到る處の藥店にあり

携帯に便利なる容器各種

東京市日本橋區水天宮前

本舗　株式會社　安藤井筒堂藥品部

風水害の義捐金 九道に十萬圓分配
慘憺たる慶南へ五萬一千餘圓

今夏以來わが半島を襲つた風水害は前後六回に及び、しかもその被害は人の死傷、行方不明一千二百二十六名、家屋の流失、半全潰合せて三千三百六十七戸・船舶の流失、沈沒、破壞を合せて五百六十五隻に達し、その他田畑、道路、橋梁、港灣の諸設備に鐵道、電信電話の破壞、農作物、家畜など慘憺たる被害を惹き起したので、朝鮮社會事業協會は京城五大新聞社と協力して義捐金を募集し一萬四千四百三十四圓六十錢は災害直後去る八月上旬と九月中旬に亘つて全南、慶南北の三道に分配したが、その後第二次以降の風水害に對し十二月十九日現在の義捐金は十萬一千三百九十一圓三十一錢の多きに達した(內譯朝鮮內八萬二千六十四圓八十四錢、內地一萬五千四百七圓十四錢、滿洲三千八百四十八圓九十二錢)協會では罹災の狀況を察し今回十萬圓を各道の被害程度を參酌して別項の如く分配することになり近く送附する筈である

京畿道一千十圓▲忠清北道四百八十圓▲全羅北道二千五百廿圓▲全羅南道二萬一千百九十圓▲慶尚北道一萬七千四百圓▲慶尚南道五萬一千六百三十圓▲咸鏡南道二千百六十圓▲咸鏡北道五百五十圓合計十萬圓

義捐金百萬圓突破
快記錄、社會事業協會の活躍

別項半島風水害に對する朝鮮社會事業協會の活躍は目覺しいものがあるが同協會はこの外本年度に於て滿洲事變、三陸地方震災、北海道地方凶作に對する義捐金を募集、金品を既に罹災地へ送附したがその額はすでに百三萬四百圓に達した、百萬圓突破は朝鮮始つて以來の快記錄である

出捐者に深甚の感謝
朝鮮社會事業協會 渡邊副會長語る

今夏以來六回にわたつて我が半島を襲ふた風水害の慘狀畏くも天聽に達するや 天皇、皇后兩陛下に於かせられましては、前後二回にわたり多額の御內帑金を下賜せられまして、罹災民を御救恤遊ばされましたことは罹災民と共にまことに恐懼感激の至りに堪へない次第です

當協會はさきに第一水害當時京城五大新聞社の協力を得て一萬四千四百三十四圓六十錢の義捐金を得慶南北、全南の三道へ分配しましたが、第二次以降の風水害に對し內鮮滿より十萬一千三百九十一圓卅一錢の義捐金を得たので、この際罹災者の窮狀を察し、各道の狀況を參酌し各道に分配すると共に罹災者の救助適切なる費用に充當して貰ふこととなりました、近くそれぞれ罹災者の手許に一般同情者から贈つた義捐金による救濟の手が届くと共に出捐者各位の深甚なる御同情に感激することゝ信じます、協會としてこの機會に一般仁人の方々に對し衷心より厚く御禮を申上げる次第です

愛國婦人會が 年末で慈善慰問
軍隊慰問にも活動

愛國婦人會朝鮮本部では先頃間島地方出動中の朝鮮軍隊慰問袋一千個滿洲派遣軍慰問袋五千個を寄贈し更に奉天、ハルビンの兵士ホームに對し京城各婦人團體と協力して軍衆資金第二回分金六百八圓八十錢を滿洲婦人團體聯合會に送金、十九日午後は牛島、渡邊、松本、楠村、篠田、前田、島崎、中島、江頭の各役員が龍山衛戍病院を訪問、各病室の傷病兵を慰問菓子料を寄贈したが、近々京城各孤兒院保育院等八ヶ所の慈善團に對し年末餅料として各自出金の分と本部同情金を合せ贈呈することだつた

ボーナス景氣(某デパートで)

子爵の母と妹が共謀して萬引
一時は管長夫人で時めいた女
醜い愛慾生活も暴露

【神戶電話】子爵の令孃が恐るべき萬引常習の罪を犯し、實母に入質させてゐたといふ怪事實と、彼女にまつはる愛慾生活の內面が暴露され非常なセンセーションを起してゐる——十八日午後五時頃神戶市葺合區神若通り四丁目五六質屋國香屋こと安原宜一方に

【人品】いやしからぬ一老女が新らしい反物を入質に來たので居合せた須磨署員が不審を抱き尾行したところ件の老女は途中でさらに三十歲前後の有閑マダムらしい女と落合ひ同行して行つたがその若い女の人相が先般來阪神地方の各デパートを荒らす女萬引の人相に酷似してゐるので直ちに須磨署に連行嚴重取調べると果然問題の犯人であることを自白すると共に東京市品川區上大崎清水町七九子爵六條有直氏の實妹六條修子(三)と自供し係官を驚かしたが老女は修子の實母に當る猶宮長邢氏の長女六條邢子(さ)と判明した、修子はある宗教の管長の夫人と時めいたこともあるが、離緣となり、その後兵庫で某劇團に出演する俳優と戀仲となり、子供まで儲けてゐるが、京阪神地方の百貨店で萬引を働きその贓品を實母邢子の手で

【入質】させてゐたものである、なほ邢子は東京市澁谷區千駄ヶ谷町伯爵猶宮長通氏の實姉に當ることも次いで判明した、この意外の捕物に狼狽した須磨署では俄然色めき立ち邢件を重大視して目下東京に照會中である

氣の毒な運命
夫の三角關係で 六條家を追はる

【東京電話】六條子爵の令妹修子とその母堂邢子の萬引事件につき邢子の生家である猶宮伯爵家では語る

邢子樣は大正二年或る事情のため離緣となり邸へ歸つて來られたがこちらでは分家といふことにして今では絶緣同樣になつてゐる今神戶で信仰に凝つてお茶を敎へてゐると聞いてゐます警察の御厄介になるやうなことをしでかすとは思はれません私共はなにも聞いてをりません修子樣のことはよく存じません

なほ邢子が六條家を離緣となつたのは當時先代有熙氏が妾を圍つてゐた爲三角關係を生じ邢子は四十八歲で離緣を迫はれたものである

慰問袋に!ヘルメル

國境警察官慰問
現代大家東洋畫西洋畫作品展覽會
會期 十二月二十一日より二十三日まで(每日午後六時まで)
會場 本社來青閣
—收益金は擧げて國境慰問の資に供す—
主催 京城日報社 每日申報社

勝矢敎授遂に收容
長崎醫大の博士號賣買事件
火の手いよく擴大

【長崎電話】長崎醫科大學の學位賣買事件は先般來長崎檢事局の手によつて峻烈な取調べを受けてゐた長崎醫科大學敎授勝矢信司博士は遂に起訴、強制處分を受くることに決定、十九日浦上刑務所に收容された

上村辯護士 遂に轉向を聲明
左翼運動と一切絶緣

【東京電話】赤色救援會辯護士團の上村進氏(五三)は本年十月檢擧されて以來丸の內署に留置され、警視廳特高課部補に思想係中村刑事の手によつて取調べが續けられてゐたが、同氏は今後に於ける非合法運動の救援に關し一切非を悟り、十九日轉向聲明書をしたゝめ中村刑事に提出して過去の一切を清算する事を誓つた

聲明書

日本共產黨三・一五事件の中央部公判に臨み日本共產黨の指導に從ひ合法的範圍を越えて公判闘爭に參加するため敎授辯護士團を組織しその闘爭に參加したるは辯護士團が國家の司法機關の一部を借りて何處までも嚴正なるべき司法を濫用したるものにして辯理妄動甚しきを痛感し特にこれを解散し將來は斷じて共產黨事件の辯護に關與せざるは勿論一切の左翼運動と絶緣することを聲明す

ハバナの不安 尙去らず

【ハバナ十八日電通】ハバナ市內はなほ不安去らず、十八日には二發の爆彈が投ぜられ死傷者七名を出した、又暴徒の一團は一流旅行家でサンマルチン大統領の新政府樹立に參加した名士の邸宅を襲擊し損害をほしいまゝにした事件があつた

ワンピロン

第十回 冬期體育講習會
◦主として學校體育ダンス
一月四日より五日間 於本社來青閣
講師 東京府立第六高等女學校講師 牛島武夫氏
本社主催

ダイナマ爆發 人夫九名死傷

【間島十九日電通】圖們線工事請負大林組隊下稻田組工事現場人夫小屋に納めた工事用ダイナマイト四十本が十四日午後二時四十分爆發人夫四名即死・五名重傷を負つた

首相暗殺は民間側無關係
五・一五事件公判

【東京電話】五・一五事件民間側公判は十九日午前十時二十分開廷、前川辯護人は本件に適用すべき妥當適切な國法なし、國法の原則は疑はしきは罰せずといふのであるから重く罰するを得ずと論じ、民間被告らの目的は變電所襲擊だけで、首相暗殺は軍人側であり、民間に何ら關係なき旨を述べ正午休憩、午後一時十分再開前川辯護人は民間が責任を負ふべきでないと無罪を主張し午後三時二十分閉廷、次回は二十二日開廷の筈

早大野球監督 大下氏辭任

【東京電話】早稻田大學野球部大下監督の進退問題については今秋リーグの最終より各方面で噂へられてゐたが最近に至つて大下氏が押川氏及び野球部首腦部に辭意を表明したので野球部後任者につき目下人選中の處野球部としては往年の名投手であつた久保田禎氏に白羽の矢を立て押川氏もこれを諒とし結果久保田氏の出馬を懇望した、從つて特別の支障なき限り承諾されるものと見られてゐる、而して一般に注目された早稻田大學野球部監督問題も大下氏の正式辭表提出と稻門倶樂部後任監督、現役部員の承認と手續き上の問題を殘したのみで圓滿に解決を告げた譯である

見よ!この四大附錄
▲新年新知識(五百頁圖入書籍)
▲西鄕南洲翁掛軸用名筆…一幅
▲東鄕元帥掛軸用名筆…一幅
▲橫山大觀氏掛軸用名畫…一幅
右四種の大附錄なつけたキング新年號特價六十錢で飛ぶ樣な大賣行

學童の準備教育 當局近く警告
訓導出張敎授は弊害多し 原田學務課長談

各小學校の受驗兒童に對する準備敎育は弊害があるので、これが取締については內地では嚴重に行はれてゐるが、朝鮮では幾分その方針は緩和されて居り、更に一方この方針の間隙に乘じて入學志望兒童の受驗準備が特殊な事情の下に個人敎授をやる向きが多くなりそれも有產階級の兒童のみに限られてゐるので、以下の家庭では不平、不滿の聲をあげ、殊にその事實は訓導の職責以上なので監督たる道學務課においては重大視するに至り、近日中に弊害を除去することになつてゐる右につき原田京畿道學務課長は語る

弊害を助長して斷然いかぬ

そのやうな事實があるとすればこれは弊害を助長するもので斷然いかぬ、直ちに調査して方針を指示する、個人敎授は當局では全然認めて居ないので近く警告を發することにする

アメリカのクリスマス景氣
高く、よく賣れます

【ニューヨーク十八日電通】全米を通じて、賣上品賣出品は不景氣襲來以來の最高の値段で、中にも貴金屬、寶石類はインフレ景氣に刺戟されて飛ぶやうに賣れ、ニューヨークの小賣店といふ小賣店は今やクリスマスの賣込みに夢中になつて居るが復興景氣が兎や角云はれてもクリスマス賣物に現れた景氣は上々低落に先立つて益々活氣を呈すると云ふ大賑ひである

中野(勇)代議士 當選無效の判決
內務大臣に通告す

【東京電話】去る衆議院議員選擧に東京府第四區より立候補した政友會公認候補中野勇次郎氏は六千五百九十五票を以て代議士に當選したが、同じく民政黨候補の眞鍋儀十氏は同樣立候補し六千五百七十三票を獲得し次點者となつたが眞鍋氏は中野氏に對し當選無效の訴訟を大審院に提起し、審理中の處、十九日正午中野氏の當選無效とする旨の判決が下され、大審院では直ちにこの旨內務大臣及東京府知事に通告した

次點者の眞鍋氏當選

【東京電話】大審院判決による中野勇次郎氏の當選無效の結果選擧法第六十九條第三項の規定により次點者眞鍋儀十氏が當選することとなつた

ご婚禮披露に 女郎衆繰出す

【仁川電話】仁川本町三丁目中川氏方の結婚披露宴は去る十七日午後六時から仁川神社橫料理店「八坂」で行はれたが、その席上、仁川敷島遊廓の人殿、松山、敷島の三貸座敷の娼妓十名を招き午後十一時半迄ドンチャン騷ぎをやつたことが歲末警戒中の仁川署員に發見され、窪田保安主任の手で嚴重取調べてゐるが、料亭八坂を始め前記三軒の貸座敷業者並に娼妓は全部處罰されることになつた

外務參與官 西脇晋氏逝去

【東京電話】外務省參與官愛知縣選出政友代議士西脇晋氏は一週間前若槻禮次郎と同道し伊豆伊東より歸途、腦溢血を起して自動車中に卒倒し、爾來療養中の處、肺炎を併發し十九日午後一時五十五分遂に逝去した(寫眞は西脇氏)

カスペ殺人事件 主犯逮捕さる
昨日ハルピンに護送

【ハイラル十九日發電通】ハルピンの匪賊人事件カスペ事件主犯キリチエンコ(三)は十八日北鐵線西部線札蘭屯驛に於て特務機關部隊及我憲兵のため逮捕され十九日午後三時當地發國際列車でハルビンに護送された

朝鮮總督府認可 共濟信託株式會社 京城黃金町二丁目 電話本局三五五〇・二〇四八番

歲末同情金

去る十四日から京城府敎化團體の歲末窮民同情週間が行はれてゐるが十八日までに本町署に寄附方を申込んで來た窮民救濟基金は左の通りである

▲金二百圓明治町三浦常次郎▲衣類卅點長谷川町村上亥三郞▲同衆十一點黃金町平石健吉▲同廿六點南山町上井誠一▲金廿圓京城質屋組合▲衣類十九點匿名▲同十六點同▲同六十點湊城遊廓▲現金十圓匿名

後顧の憂ひを絶つ 唯一つの道「保險」
個人的にも、社會的にも、何と重寶な「末よければ皆よし」の實踐

明治生命

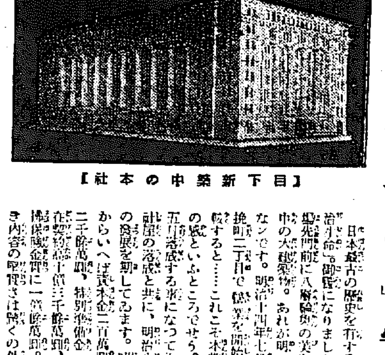
【目下新築中の本社】

日本最古の歷史を有する保險會社「明治生命」の御館になりましたが、丸ノ內馬場先門前に八階建の美を誇るべく建築中の大建築物。あれが明治生命の新館なんです。明治十四年七月九日京橋區木挽町二丁目で營業を開始した時と比較すると……これこそ本當の今昔の感といふところでせう。此新館は明年五月落成する事になつてゐますがこの新社屋の落成と共に、明治生命は更に一層の發展を期してゐます。昭和八年の現勢からいへば資本金二百萬圓、總資產二億二千餘萬圓、特別準備金一千二百萬圓、現在契約高十億三千餘萬圓、創立以來の支拂保險金額實に一億餘萬圓。その堅實の如き內容の堅實さは驚くの外はありません

特色ある保險二、三。

【明治】 生命の目標は保險事業の社會性の强調。各個人の生活に後顧の憂ひを絶つて、安心立命の境地で個人が、社會に、國家に貢獻し而も各自の生活を潤澤にせしめる つまり泳者が何かの木にある「末よければ皆よし」の實踐です。保險にも——養老終身その他いろいろの種目がありますが、順次御紹介致しませう

お子樣の…幸福の爲に 敎育資保險

【お子】樣のお仕合せのために設けられた「敎育資保險」——これは明治生命が特に力を入れたもので お子樣方の敎育、結婚、徵兵等の費用に役立てるためなんです、保險の加入出來るお年は、お誕生の日から十七才迄です。受取の年齡は十四歲、十六歲、十八歲、二十歲の何れでも選擇が出來ます。若し半途でお子樣に萬一のことがあつた場合には、それまでの

【掛金】の總額に利子をつけて即時お返し致します。ところが、途中でイザコザといふなどのことは絶對にありません。それに便利なことは、加入者の都合によつては保險料の拂込を保險金額の範圍で低利に御融通も致します。で御兩親の養老保險の代りに御利用になるのも一策ですなア。資金受取の際に事業資金や債託基金、又は生命保險加入の掛金に振り當てることも利用法の一つです。契約額は五百圓から三萬圓までであります。次は……

保險斷片

「明治生命」は多年の研究によつて、安い保險料が何より加入者の利益であることを知り、經費を出來るだけ節約して、こゝに低廉保險料の保險を設けました。つまり「低廉保險料主義」の先驅です。

◇保險料の安いことは、要するにそれだけ基礎から利益分配を行つてゐるといふことで、その上年々の利益を加入者に頒つのですから、いはゞ二重の配當です。豫め高い保險料を取つて、配當の名目で返…

養老と退職保險
「利益分配付 五十歲 五十五歲 六十歲 受取養老保險」

これは、明治生命の專門的言葉でいへば——

【近來】銀行・會社・商店・工場等で職員が退職する際の慰勞金とした り、在職中の不幸に對する弔慰金とする目的で生命保險を利用する職員の優遇方法が歡迎されてゐます。これに應ずるのがこの「養老と退職保險」なんです。これが歡迎される理由は 第一、在職中途で萬一不幸があつても、すぐに積み立てたより も遙かに多額の弔慰金が受け取れること、第二、第一回の僅かな割掛金で將來受取り得る慰勞金の總額が保證されること、第三、事業の景不況に直接影響されずに科學的な積み立てが行はれ得ること、第四、積立金の投資運用の煩勞や事務取扱上の手數を省略し得ること、第五、生命保險會社が代行することによつて職員に對する精勞の責任が輕減され得ること、第六、職員の能率增進を計り得ること、第七、職員間に勤儉貯蓄の美風を涵養すること、第八、從來の退職手當の方法では、到底得られない利益を具備してゐるのです。

これは月掛 團體保險
俸給生活者各位への福音

俸給生活者の日常生活は總て月々の規定になつてゐるのに保險だけは拂掛が年拂又は半年拂となつてゐるのは甚だ不便なので、明治生命では、團體月掛保險制度を研究し此の便利な官公署、銀行、會社、工場、商店等多數の使傭者のある團體に對し三十名以上の加入者ある場合は保險料の月拂を認め、且團體內の申合せにより最後迄保險料に對する一定率の割戾しの方法があり、取扱ひ上にも色々の便宜が加はります。

中途掛金不能の方の爲に

御不幸があつた場合に「保險金を倍額」にして御支拂するといふ傷害保險を兼ねた一擧兩得の保險で最近之を利用される方が著るしく增加して居ります。

尙「明治生命」では「延長保險條項」を設けて豫め御希望があり、三年以上經過の契約ならば掛金の拂込みがなくとも失效せず。其效力を延長し其延長期間中の御不幸に對しては元保險と同額の保險金を支拂ふ制度もありますので、加入者にとつては不安を除き非常な便益を得られるわけです。

倍額支拂特約

は時く高速時代の活動家に提供せんとして創設しました本邦最初の新條項であつてこの特色は普通の生命保險にこの特約を付けますと其の保險の利益を全部具備する上に若し萬一被保險者が交通機關其他總て外部からの傷害に因つて

保險金の支拂

明治生命では、保險金は請求書到達の日から一週間以內に支拂ひます。契約の時から一年以上經過しますと、自殺の場合でも、又三年以上經過の場合は契約の際の告知義務のための錯誤でも契約の保險金を支拂ひますし行方不明となつた時でもその死亡が確實と認められる場合には、保險金を支拂ひます

JODK

けふの番組

二十日（水）

第一放送

午前七時（東）基礎英語講座（四十三）　岡倉由三郎
同七時三〇分（東）ラヂオ體操
同一〇時　氣象通報
同一一時五分　料理獻立、日用品値段鮮魚相場
正午　時報、今日のプログラム發表　京城府廳、水產市場發表
午後零時五分　滿洲より
同零時四〇分　ニュース
同二時　婦人講座　昭和八年の婦人界展望　津田せつ子
同四時　ニュース、職業紹介事項
同六時（東）お話　人造人間の解剖（テキスト三六ページ）　相澤次郎
同六時二〇分（東）コドモの新聞　岡居五十二
同六時二五分（東）ことばの講座　台灣の言語　大阪外語教授　淺井惠倫
同七時　ニュース、天氣豫報
同七時三〇分（東）講演　山本海軍大將を偲ぶ　軍事參議官海軍大將　加藤寬治
同八時（大）ラヂオレヴュー　寶塚少女歌劇月組生徒
花詩集、白井鐵造作、須藤五郎作曲
一、序景　一、プロローグ二、花園三、薔薇四、椿五、すみれ六、カーネーションと野菊
ジェリー・ブルースの少女　深野かよ子
ロニー・ブルースの少女　大空ひろみ
アンナ・ブルースの少女　久美京子
女中、大將夫人　伊吹かく子
パスカルジヤン　巽すみ子
紳士、ジュリアン、アルマン　藤原邦子
ナニーヌ　二條宮子
ゴウダ中尉　門野まろや
紳士フヂソン　小夜福子
青年、タンゴの少女　櫻緑
少女、タンゴの少女　三浦時子
女王花マリキタ　草笛美子
イヴオンヌ、ワルツの少女　明津麗子
ガストン　淺路納子
エステル　菅つや子
アルマンの父大將　彌生陽子
ニシエット、シエリエ夫人　勿來なほ子
伴奏　寶塚オーケストラ　外に合唱大勢
指揮　須藤五郎　演出　白井鐵造
同八時五〇分（東）小唄一、水さし二、つれないと三、飛脚忠兵四、さなきだに五、年に一度　唄　岡田米子　三味線　佐藤章子
同九時〇分（東）常磐津　積戀雪關扉（關の扉）　浄るり　常磐津若太夫　同　仲佐太夫　同　仲男太夫　三味線　常磐津仲藏　上調子　同　仲三郎
同九時三〇分（東）時報、ニュース、氣象通報、翌日のプログラム發表

第二放送

午後〇・〇五　古謠　鉦　東秀
同二・〇〇　家庭講座（三）　丁洪啓

あすのき、物

二十一日（木）

午後〇時五分　蓄音機
同二時　家庭講座（テキスト使用）小切れで作る板締の圖案　柳亭燕路
同六時（大）童話劇　學者と狐の人形（テキスト五八ページ）　BKコドモサークル
同七時三〇分（大）講演　故村山龍平氏の思ひ出
同八時（東）淨世節　立花家橘之助
同八時二〇分（東）講元　梅隆外
同八時四〇分（東）連續ラヂオドラマ　復活（一）、昇曙夢原案、AK文藝部編輯　友田恭助外
同六・〇〇　童話　金福鎭
同六・二五　朝鮮語講座（十七）　鄭應基
同七・三〇　講話　徐正云
同八・〇〇　俗謠　李正云
同八・三〇　南道雜歌　趙鶯玉
同九・〇〇　歌詞　金眞紅

コドモ・ノ・ジカン＝晚六時

人造人間の解剖

相澤次郎

皆さんは元氣で勉強をして居りますか。私はこれから驚く樣な發達をして來たロボットのお話を致します

このロボット、即ち人造人間は今から百年程前、チェッコスロバキヤといふ國の劇作家で、チャペックと言ふ人が、『R・U・R』と言ふ劇を作りました。その中に人造人間製作會社と言ふものがありますが、遂に面白い人造人間の話題か、折りこまれて居ります

ところでその後三十年程たつた西暦一八六〇年今から七十餘年程前丁度明治のはじめ頃にロンドンの博覽會に、『マシンボックス』といふ人造人間が現れたのです。これはお腹の中に色々な機械が仕掛られたロボットでゼンマイ仕掛けのもの なので、その頃は、かのエヂソンが、蓄音機の發明に夢中になつて居た頃で、電氣をさうたやすく利用する事が出來ない時代だつたのです。で、どうしてもゼンマイ仕掛けにでもして、お腹の中を機械仕掛にしなければならなかつたのです

で、このマシンボックス君こそは、ロボットの先祖で、その後の世界各國はこの研究によりをかけ出したのです

それから西暦一九二九年（昭和四年）頃から、今日までにその有名なものだけでも十數人あります。

一、米國のウエスチング・ハウス電氣會社のチャップ技師が發明したロボットで、米國電氣學會に於て實驗したもの

二、昭和四年三月、ニューヨークのワシントン記念祭の時、發明製作者のウエンスレーさんと話をした『テレヴオックス』君

三、昭和四年三月、イギリスの國立議會館に出場のリチャーズさんが發明製作した『クウロエリック』君

四、英國のハーバート氏の作つた女のロボットで西部街を歩いたもの

五、昭和六年七月、米國のウエスチング・ハウス會社で作つた『プオッカリー』君

六、米國の十三歳になる少年發明家が作つた『バッグス』君。これは昭和六年六月頃の外國科學雜誌に大分大きく記載してあります。このバックス君は、少年の號令によつて手を上げたり下げたりするものです

七、船舶用羅針盤の發明で有名なスペリイ博士の考案した飛行機操縦の人造人間、この實驗は、北アメリカのオハイオ州にあるデイトン飛行場に於て、フォード型で三發の發動機の裝備された單葉飛行機で試驗されました

八、ニューヨーク市エヂソン電燈會社研究所のロボット從業員

九、朝日新聞社がドイツからよびよせた『レマルク』君

十、昨年末、イギリスのメーさんが三萬圓からの費用をかけて作り上げた、總金屬の『アルファアー』君

十一、本年夏に例の世界早廻り飛行で有名なポストさんが、飛行機に同乘させたロボット操縦士

十二、日々新聞の西村博士發明の『學天則』

十三、JODKの岡田太郎君

十四、私の作つた『ロボット警報』

この樣に、色々と研究されて來ましたが、科學の進歩が大スピードで進みつゝあるのが色々の事で判るやうに、このロボット達も發達して來たのでこれ等のロボットがどうして手足や顔を動かしたり、又私達のいふ事を聞きわけたり色々な事をするかといふと、その仕掛けに四つ程あります。機械式、電氣式、音波式、無線操縦式等であります

この四つの仕掛けが、私達の內臟にあたる譯であります。なほ私はこんな面白い事を考へた事があります

一、會社の社長さんが、ロボットであつたならば

二、滿洲事變の時ロボット中隊が出動したならば

これからは、どんなロボットが出來ますか、又どのやうな具合にロボットが各方面に利用されてゆくでせうか。考へると實に愉快であります

婦人講座　午後二時

昭和八年の婦人界展望

津田せつ子

昭和八年も押しつまりましてあと幾日も餘さなくなりました。この時にあたり婦人の世界を顧みたいと存じます。まづ第一婦人に關係ある法律政治社會施設に就て思ひ起しますのに婦人辯護士法案が通過した事、婚姻の自由外出が許されたこと、母子扶助の試みが實行されたこと、兒童虐待防止法が實施されたことなどは特記すべき事でございます。何その外今年度は光榮ある多數の婦人を持ちました

次に又婦人界に非常時意識が如何に反映してゐるかを色々の方面から眺めて見ますと、誠に忌ばしい事の多い年でありました。然しまたこの半面に自覺なき婦人達の罪しい記錄がございます。三原山の自殺事件を初めとし、有閑婦人の亂行など幾多の新聞雜誌に書き立てられた事實は私共女性の深く反省すべき事でございました

かくて昭和八年は逝きます。來るべき昭和九年には非常時に處する日本婦人として個人的にも社會的にもより大なる發展を遂げたいと念じます

談合事件辯論（十一）

辯護士　守屋榮夫

大郎事件の判決が、一般にその威力を認めうしたことは、その後の談合工事に關聯して、瀆職、贈賄等の犯罪が減少したことでも明かである、恐喝なども同樣である、今回の談合事件に、瀆職、恐喝が附加されて居るが、これは司法當局、檢事がその罪狀をあかばんとして、惡徳業者、官邊側の弊害を調査したるに拘はらず、遂に發見せず、島田一派をあげて、網羅を溜したことも、熟知するに難くないのであります、果して然らば法の威力を有する方面にはその威力は十分發揮されたのであつて、談合の方は當初より、判決かその效果をあぐる能はざるものに屬するのであります法の威力は決して萬能ではない、亞米利加合衆國の禁酒法とその密造の制裁規定とは遂に勵行されずして、廢止を見るに至つたのは人間の生活に對して法の示す威力に程度があることを有力に物語るものであります、これ等の方面については判決以外の、行政的手段を採る必要があるのであります、如何なる事態も判決を以て強制し、撲滅せんとするが如きは、狂氣の沙汰といふの外はないのであります

◇

その談合金の支拂總額は百十萬圓であつて、一組割當額二萬一千圓にすぎないことは前述した通りであります各組は多數の組員を維持し又その營業を維持する爲に工事をその手に收めむことを期したるにかゝはらずこれが他人にとられ泣いて談合金を出つて踊り見酸の費用迄に組の經費に補塡するのであります。一つの組の一年の經費は多いものは二十八萬圓、少いものでも二萬圓、平均して六萬圓を超へて居るのであります。その經費支辨に充當するが、何で不都合であらうか？これ等の組が、營業を維持するが爲に、投資した資本は組毎に異なるが、多いものは五百萬圓に達し少くとも十萬圓以上であるのであります。かゝる多大の資金を要し、又多數の組員を有する關係業者が業界の不振よりして工事を取るを得ざりし際、その組の維持費として談合金をうくることは營業上當然のことである。その金額の多額なるは資本額が多く組の經費の大なるがためである。談合金の多きに吃驚するよりも寧ろ關係業の實體を理解するが先決問題であります。分配は投資額に比例する營業經營のために多額の資本を固定し、平常組員を維持する手段としてはやむを得ないものである。この點は大郎事件にも問題となり、本件に於ても檢事の批難する所となつてゐるが、よくその實情を考察すれば談合金はその金額のみについて吃驚するに止めず、その工事費と年の經費との關係並に組の資本及年の經費に對照するとき決して不法のものにあらざることを知り得るに違ひないのであります

◇

彼等は白水にて談合したといふがそれは僅かに四回で、多く事務所でやつたとは、既述の如くである。豪奢な生活も風評であつて、事實ではない。彼等の多くは今日の狀態では、最早昔日の狀態ではない借金で宴會を爲しつゝあるのである。而してその豪奢な生活の中心と誤解されて居る、家屋土地は銀行の擔保となつてゐるものが殆くない。差引計算して、利益を殘して居る組は、果してどれ程あるか、恐らくそう多くはないのであります然るにもかゝはらず、豪奢な生活を爲しつゝありと見られて居るのは誠に御氣の毒の次第であります又荒井、陣內、渡邊、千田、五島などの巨頭の如きは、罪人らしくない。專ら罪を免れやうとつとめて居るが、許すべからざる不心得だと叱責された、そして『談合業者はたち行かぬから、止むを得ずやつたと言つて居るが、泥棒をしたといふのと同樣である』渴しても盗泉の水を飲まぬといふが、況や自己の業務の爲に、國家の法律を蹂躙し、他のものを犠牲にしてよいとはいへない」と峻烈なる論告をして居られるが、これも見當違ひであるのであります

◇

荒井にしても、陣內にしても、渡邊にしても、五島にしても、千田にしても、小野にしても大郎事件の判決は、これを知つて居るに違ひない。その判決の趣旨には衷心から敬服し得ないものがあつたのである、而して業界の現狀から考へれば、關係業者は年々增加してるし、工事の指名は減少するし、一かどの工事金高か又多くない、工事をとらねば組の生存が危につかはれる、背に腹はかへられず、談合金を出して仕事をとつた、この事たるや、今日の朝鮮に於ては必至の狀勢であつて本店に於ては極端に談合を排した、清水組、錢谷組が屢々競爭入札を爲して、產を失ひ、結局談合に參加するに至りしことは前述せる通りであります、生存權の保持の爲にする營業行爲は違法性を阻却するものである、關係業者の生存權を維持する談合だけが犯罪となる理由はないと考へるのであります。かゝる意味から荒井、陣內、渡邊等の諸氏は勿論、被告人全部罪を犯したと思つてゐない。從つて罪人らしく小さくなつて居ないのが當然であります。罪なき者を捉へ來つて、その罪人らしからぬことを非難する前に、先づこれを罪人とするかの事實があるかどうかについて神明の照鑑を受くるがよいのであります

兒童教育に福音

を高調するパーキンス女史

【ワシントン發聯合】米國勞働長官で聯邦教育局の委員であるフランシス・パーキンス女史はルーズヴェルト大統領の所謂新臨理（ニュー・デイル）に對する大の支持者でお國自慢的勞働と教育を股にかけて實際これ努めてゐるが女史は特に政府の復興政策が兒童教育の上に福音を齎すことを強調して左の如くいつてゐる。『もう四百萬人の失業者が職業に復歸したが近き將來更に二百萬人が職業を得る筈でこれと同時にNRA法典は兒童の就業を禁じてゐるから十六歲未滿の凡そ十二萬人の兒童が職業戰線から解放され就學し得る機會を得るのである。よつて之を更に第二國民として教育する爲めには各政府機關協力の下に從來も實際的且有用な教育を施行すべきで折角時間が出來ても教育資金のない家庭に對しては聯邦緊急救濟局からある程度まで補助することになつてをり現に各州及び地方機關に對し各學校當局と協力するやうに指令が發せられてゐる

演藝案内

大正館
松竹直營　櫻井町　電本二〇二
十九日より新規特別四日間公開　引つゞき特加料金　階下二十錢均一
松竹キネマ蒲田特作現代映畫　國民新聞懸賞當選小說
原作脚色…水見路二　監督…成瀨巳喜男
水久保澄子　新井淳　結城一郎　突貫小僧　主演
チョコレートガール
松竹キネマ京都下加茂特作　時代映畫　ギャング漫畫連載小說映畫化
京都…原作…子母澤寛　監督…二川文太郎
林長二郎　飯塚敏子　柳さく子　主演映畫
投ゲ節彌三（前篇　みちのくの卷）
中村吉松　關操　千曲里子　小泉嘉輔　大倉千代子　嵐寬壽郎
待望の時代劇情話篇投ゲ節彌三郎が侠客と情趣と劍戟に彩る定評ある時代劇
投ゲ節彌三（後篇　江戶の卷）
堀正夫　中村吉松　坪井哲　井上晴夫　冬木京三　千曲里子

喜樂館
日活直營　電本五九七
二十日封切　鑄銅日活預定の豪華版！全然絶讚を擔にせる千惠藏映畫の雄篇『富士』所縁
千惠プロ超特作映畫
原作岸井栄浪　監督稻垣浩　撮影石本秀雄
三日月笹穗切り
片岡千惠藏主演　毛利峰子　水の江澄子　林誠之助　矢野武男　三井弘次
日活現代劇特作　家庭劇の白眉
母よ子よ
原作脚色依田義賢　監督田口哲
岡口新太郎　林千歲子　川越一平　伊達里子主演

東亞俱樂部
松竹キネマ　電本二三二
十八日封切廿一日まで四日間上映　歲末超特別名畫の粹を集む
股旅しぐれ
日活特作時代劇　海江田讓二　酒井米子主演
戰線白虎隊
落下傘（パラシュート）
ダグラス・ヂュニアー　ベティー・デーヴイス　フランク・マキュー　シアイラ・テリー　共演

浪花館
十六日封切五日間サービス週間
明治町一　電本三〇
浪花館
涙の天使
水原洋一　松浦築枝　みどり雅子　共演

京龍館
二十日より三日間限り
楠公父子
午前2時半

京城演藝館
本町三丁目　電本二三〇
十二月十五日より
木下八百子と其一派
隱密一代男

中央館
大飛行船
キネマ　電本三三
フランク・キャプラ氏

朝日座
本町五丁目　電本三三六
十二月十七日より
西島劇團
一、八百屋お七
二、出雲阿國と名古屋山三

ラヴ・パレード　全十二卷
人間廢業　九卷

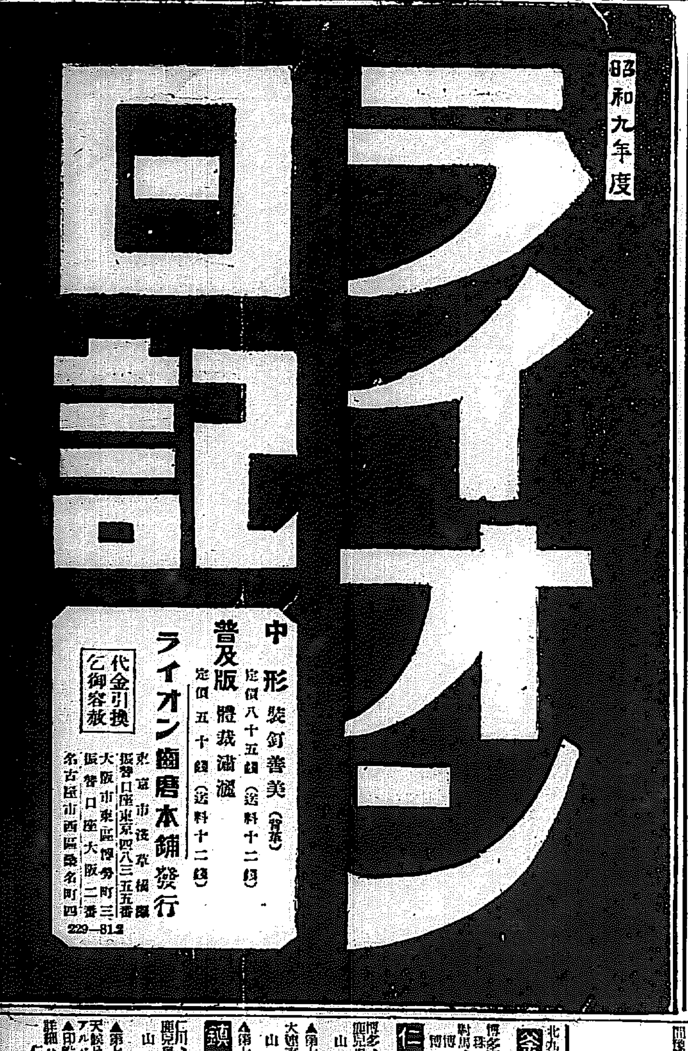

無上光き榮　專賣特許
登錄　商標　610
婦人病　神經痛
六一〇ハップ
冷え性
（新聞名記入見本請求歡迎）
百貨店、藥店、特約店にあり
家庭溫泉・熱湯布良藥
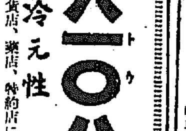
皮膚病　胃腸病　動脈硬化　痔疾　しもやけ
一般藥舖百貨店
名古屋市　武藤鉦合名會社藥品部

●超スピードで頭痛をなほすノーシン●

タンスは津村

各種展覽會及品評會金牌受領
京城府本町四丁目（郵便局前）
津村タンス店
電話本局二六七〇番

ギヤエム號　サンライス號　ミスター號
各地有力ナル自轉車店ニ在リ
輕い　強い
宮田の自轉車

內科胃腸病　腦神經科
京城本町四丁目百五十六番地　（電話本局三二七四番）
北島醫院

東洋一の名產大邱リンゴ
御贈答に春の御進物用として!!!
色質豐艷　美味新鮮　大邱自慢の
國光
皆樣の御期待に添ふ樣嚴選致します
內地方面への發送は御用命次第直送も致します
大邱府東本町
鈴木商店

鈴蟲ポマード
麗人の撰び給ふ
純植物性
島村商店

阿波共同汽船仁川出帆

威海衛、芝罘、大連行　利通號　十二月十九日午後　十二月廿一日午前
威海衛、芝罘、大連行　第三十六共同丸　十二月廿二日午後　十二月廿四日午前
鎭南浦、大連、天津行　長山丸　十二月廿三日午後　十二月廿四日午前
朝鮮線主要驛ニテ乘客荷物通賃取扱仕候
乘船切符發賣所、京城三越支店內ジヤパンツーリストビユーロー案內所
代理店　仁川海岸町四　野口商會　電話二四番・一七三番

仁川汽船出帆廣告

海州行直行、毎日出帆
古群山行　草芝、甲申、錦山、星峴、姑渓湖、仁王里經由
天宮行　龍湖島、群山、大靑島、九味浦、德洞經由
仙岩行　月六回以上
延坪島行　每月十五回以上出帆直行
瑞山行自動車連絡取扱
靑島行　每月九回以上出帆直行
水原行　每月十回以上
兒谷里行　每月十回以上
各沿岸行帆船貨物取扱　鐵道局貨物取扱◎運送店
仁川港町二丁目　仁川汽船株式會社　電話五一番・六一番・一〇四番

朝鮮郵船定期出帆

乘客低廉船中食事附
東京行　關門—大阪—名古屋—橫濱寄港
北鮮東京行　下關—阪神—名古屋—橫濱寄港
名古屋行　博多—關門—阪神
大阪行　博多—下關—神戶
敦賀行　元山—新浦—城津—清津
伏木七尾行　新潟寄港
浦鹽行　城津—雄基寄港
注文津行　長箭—白津—大津
鹿兒島行　博多—長崎寄港

上海靑島行・大連行

平安丸　長安丸　江丸

日本郵船定期出帆

滿洲行　照國丸　熱田丸　筥崎丸

朝鮮郵船株式會社

京城南大門通り五ノ一　代表電話本局四一九五番
仁川支店　電話長三二一番
元山支店　電話五一番
釜山支店

大阪商船定期出帆

北鮮阪神線
臺灣線　大連內地直行

仁川出帆豫定

朝鮮汽船出帆廣告

木浦出帆

釜山出帆

仁川出帆

鮮航同盟會　仁川支部

仁川府本町四丁目一番地　電話八六七番

門司基隆直行

大阪商船株式會社　仁川支店

北鮮運輸會社　釜山商船組

釜山出帆

北九州商船株式會社出帆廣告

仁川出帆

鎭南浦出帆

印船客御申込ハ左記ヘ御問合セ被下度候
日鮮海運株式會社